



Crna Gora
Ministarstvo ekologije,
prostornog planiranja i urbanizma

Adresa: IV proleterske brigade broj 19
81000 Podgorica, Crna Gora
tel: +382 20 446 200
fax: +382 20 446 215

DIREKTORAT ZA PLANIRANJE PROSTORA I
INFORMACIONE SISTEME

Direkcija za izdavanje
urbanističko-tehničkih uslova

Broj: 08-332/23-6453/8

Podgorica, 26.09.2023. godine

VUKČEVIĆ NADA

ULCINJ
Pistula bb

Dostavljaju se urbanističko-tehnički uslovi broj 08-332/23-6453/8 od 26.09.2023. godine, za izradu tehničke dokumentacije za izgradnju objekta namjene turističko stanovanje na urbanističkoj parceli UP 6, zona E, u zahvatu Detaljnog urbanističkog plana „Marellica“ (‘‘Službeni list Crne Gore – opštinski propisi’’, br. 32/09), u Opštini Bar.



OVLAŠĆENO SLUŽBENO LICE

Branka Petrović

Petrović

Dostavljeno:

- Podnosiocu zahtjeva

- U spise predmeta

- Direkciji za inspekcijski nadzor

- a/a

URBANISTIČKO - TEHNIČKI USLOVI

1.	<p>DIREKTORAT ZA PLANIRANJE PROSTORA I INFORMACIONE SISTEME Direkcija za izdavanje urbanističko-tehničkih uslova Broj: 08-332/23-6453/8 Podgorica, 26.09.2023. godine</p>	 <p>Crna Gora Ministarstvo ekologije, prostornog planiranja i urbanizma.</p>
2.	<p>Ministarstvo ekologije, prostornog planiranja i urbanizma, na osnovu člana 74 Zakona o planiranju prostora i izgradnji objekata ("Službeni list Crne Gore", br. 64/17, 44/18, 63/18, 82/20, 86/22, 04/23) i podnijetog zahtjeva VUKČEVIĆ NADE iz Ulcinja, izdaje:</p>	
3.	<p>URBANISTIČKO-TEHNIČKE USLOVE za izradu tehničke dokumentacije</p>	
4.	<p>za izgradnju objekta namjene turističko stanovanje na urbanističkoj parceli UP 6, zona E, koja se sastoji od katastarskih parcela 2009/2, 2009/1, 2012, 2006, 2011 KO Dobra Voda i djelova katastarskih parcela 2010, 2119 i 2005 KO Dobra Voda, u zahvatu Detaljnog urbanističkog plana „Marelisa“ ("Službeni list Crne Gore – opštinski propisi", br. 32/09), u Opštini Bar.</p>	
5.	PODNOŠILAC ZAHTJEVA:	VUKČEVIĆ NADA iz Ulcinja
6.	<p>POSTOJEĆE STANJE</p> <p><i>Katastarska evidencija:</i> Prema listu nepokretnosti 1134 - prepis, Područna jedinica Bar, evidentirano je na katastarskoj parceli 2005 KO Dobra Voda, voćnjak 3.klase, površine 572 m²</p> <p>Prema listu nepokretnosti 2310 - izvod, Područna jedinica Bar, evidentirano je na:</p> <ul style="list-style-type: none"> - katastarskoj parceli 2006 KO Dobra Voda, pašnjak 5.klase, površine 256 m² - katastarskoj parceli 2006 KO Dobra Voda, zgrada 1, ruševina, površine 32 m² - katastarskoj parceli 2009/1 KO Dobra Voda, livada 6.klase, površine 306 m² - katastarskoj parceli 2009/1 KO Dobra Voda, zgrada 1, ruševina porodične stambene zgrade, površine 184 m² - katastarskoj parceli 2010 KO Dobra Voda, livada 6.klase, površine 2253 m² - katastarskoj parceli 2011 KO Dobra Voda, voćnjak 3.klase, površine 440 m² - katastarskoj parceli 2012 KO Dobra Voda, vrt 3.klase, površine 170 m² - katastarskoj parceli 2012 KO Dobra Voda, pašnjak 4.klase, površine 230 m² <p>Prije izgradnje objekta na predmetnoj lokaciji investitor ima obavezu da poruši postojeće objekte, radi izgradnje novog objekta.</p>	

	<p>Za rušenje objekata, potrebno je da se vlasnik zahtjevom obrati nadležnom inspeksijskom organu, u skladu sa članom 113 Zakona o planiranju prostora i izgradnji objekata ("Službeni list Crne Gore", br. 64/17, 44/18, 63/18, 82/20, 86/22).</p> <p>Javni sadržaji turističke ponude u prostoru Barske rivijere biće sve postojeće i nove plaže sa neposrednim zaleđima (zelenilo, sportsko-rekreativni, zabavni, uslužni i drugi sadržaji), planirani terminalni sadržaji sportova i rekreacije na vodi, kopnenih sportova u Baru, Sutomoru i Čanju i zelenih rekreativnih koridora, kao i svi sadržaji prirodne i kulturne baštine. Pod tim se podrazumijevaju pravila uređenja javnih sadržaja turističke ponude, odnosno rekreacije, fizičke kulture i sporta za potrebe turista i domaćeg stanovništva.</p>
7.	PLANIRANO STANJE
7.1.	Namjena parcele odnosno lokacije
	<p>Shodno grafičkom prilogu br. 8 – <i>Namjena površina</i>, urbanistička parcela UP 6, Zona E je prema namjeni turističko stanovanje – TS.</p> <p>Koncept organizacije prostora Namjena površina Pretežna namjena površina u zahvatu Plana je turističko stanovanje. S obzirom da turističko stanovanje podrazumijeva objekte namjenski građene za pružanje turističkih usluga ishrane i smještaja, odnosno motele, pansionere, vile ili objekte koji se povremeno koriste za ove namjene-odmarališta, hosteli, kuće za odmor i sl.u cilju postizanja kvalitetnijih parametara, kao prateća namjena se pojavljuju i turistički kompleksi i turistička naselja na UP većih površina i mogućnost udruživanja manjih UP u cilju izgradnje ovakvih kompleksa i naselja. Nakon detaljne analize postojeće izgrađene strukture, zaključeno je da zone sa postojećim namjenama treba zadržati uz manje korekcije, odnosno obogaćivanja turističko-stambenog fonda u cilju obezbjeđenja novih turističkih kapaciteta, a formirati nove zone za izgradnju na neizgrađenom zemljištu. U okviru ovih zona, osim pretežne namjene, turističko stanovanje, planirane su i moguće i druge, komplementarne namjene:</p> <ul style="list-style-type: none"> - uređeno (urbano) zelenilo - zaštitno zelenilo - sport i rekreacija - djelatnosti kompatibilne planiranoj namjeni (trgovina, usluge, ugostiteljstvo, servisi) - saobraćajne površine (kolske, pješačke, kolsko-pješačke, parkirališta) - površine namjenjene infrastrukturnim objektima <p>Turističko stanovanje Turističko stanovanje zastupljeno je po pravilu uz turističke komplekse u zonama gdje objekti komplementarnog turističkog smještaja dominiraju nad ostalim stambenim i pratećim objektima. Turistički objekti u ovim zonama su pretežno apartmani (zasebni objekti ili stanovi u sastavu stambenih zgrada), kuće za iznajmljivanje i sobe za iznajmljivanje, svi namjenjeni samo smještaju, uz pansionere (smještaj i ishrana), kao i uz ostale vidove smještaja (vile na ekskluzivnim lokacijama, odmarališta, hosteli i kampovi). Svi navedeni objekti u zonama turističkog stanovanja biće najmanje u kategoriji 2** (sem vila koje su sa 3*** ili više), s tim da se u planskom periodu postigne najmanje 30% ležaja u kategorijama 3*** i</p>

više. Indeks neto zauzetosti prostora u građevinskim zonama turističkog stanovanja (van kampova) limitira se na 50%, a indeks neto izgrađenosti na 1,6. Dozvoljena spratnost je do P+6. Svi objekti imaju saobraćajne pristupe sa zajedničkim parkinzima u blizini objekata (sem vila koje će imati sopstvene parkinge ili garaže i kampova koji obuhvataju i parkiranje). Svi objekti biće opremljeni instalacijama vodovoda i kanalizacije, trofazne struje i savremenih telekomunikacija.

Zona B	Zona urbanističke parcele	Površina urbanističke parcele (m ²)	Površina pod objektima lz=0.5	Građevinska bruto površina li=3.8	Spratnost objekta 10 etaža
	UP 6	3383	1353	5074	

Objekti turističkog stanovanja

Vila

Vila je prestižna, luksuzna kuća koja se iznajmljuje turistima kao jedna jedinica sa kompletnim ugostiteljskim sadržajem i poslugom.

Motel

Motel je objekat sa pružanjem usluge smještaja koji je lociran na važnijim saobraćajnicama (van gradova), po pravilu sa minimalnim kapacitetom od 7 smještajnih jedinica, besplatnim parking prostorom za svaku sobu, 24-satnom uslugom recepcije i restorana ili automata za prodaju hrane i pića.

Pansion

Pansion je objekat za pružanje usluge smještaja, po pravilu sa minimalnim kapacitetom od 7 smještajnih jedinica, recepcijom ili pultom za registraciju, trpezarijom i kuhinjom. Usluge ishrane i pića se pružaju samo gostima pansiona.

Kuće, apartmani i sobe za iznajmljivanje

Kuća za iznajmljivanje je arhitektonski i funkcionalno autonomna zgrada sa sopstvenim dvorištem, koja se isključivo izdaje kao cjelina, pojedincu ili grupi turista na određeno vrijeme. Potpuno je namještena, ima odvojena kupatila i opremljena je kuhinjom i prostorijom za pranje veša.

Apartman za iznajmljivanje se isključivo izdaje turistima na određeno vrijeme. Potpuno je opremljen, ima odvojeno kupatilo i opremljen je kuhinjom ili čajnom kuhinjom. Apartmani mogu biti dvosobni, jednosobni i studio apartmani. Soba za iznajmljivanje je građevinski dio stambene zgrade ili privatne kuće u kojem se turistima pružaju usluge smještaja.

Hosteli, planinarski i lovački domovi

Ovi objekti za pružanje usluge smještaja obezbjeđuju osnovni smještaj obično u sobama sa više od pet kreveta i zajedničkim toaletima i kupatilom. Moraju biti u skladu sa važećim protiv-požarnim i sanitarnim propisima. Mogu imati i prostoriju za ručavanje sa kuhinjom.

Odmarališta

Odmarališta su ugostiteljski objekti koji isključivo koriste zaposleni, penzioneri, članovi porodica zaposlenih ili penzionera, članovi sportskih, omladinskih i ostalih

	<p>organizacija. Moraju ispunjavati propisane uslove koji se odnose na protivpožarnu sigurnost, sanitarne propise i bezbjednost gostiju.</p> <p>Uslovi koje moraju ispunjavati hotelsko-turističke djelatnosti definisani su Pravilnikom o vrstama, minimalno-tehničkim uslovima i kategorizaciji ugostiteljskih objekata ("Službeni list Crne Gore", br. 36/18).</p> <p>Procedure izrade tehničko-investicione dokumentacije, kao i samo građenje, mora se sprovoditi u svemu prema važećoj zakonskoj regulativi.</p>
7.2.	<p>Pravila parcelacije</p> <p>Urbanistička parcela UP 6, zona E, sastoji se od katastarskih parcela 2009/2, 2009/1, 2012, 2006, 2011 KO Dobra Voda i dijelova katastarskih parcela 2010, 2119 i 2005 KO Dobra Voda, i nalazi se u zahvatu Detaljnog urbanističkog plana „Marellica“ ("Službeni list Crne Gore – opštinski propisi", br. 32/09), u Opštini Bar.</p> <p>U grafičkom prilogu br. 9 - <i>Parcelacija, nivelacija i regulacija</i> prikazane su granice urbanističkih parcela koje predstavljaju novu parcelaciju. Formirane granice urbanističkih parcela definisane su koordinatama prelomnih tačaka.</p> <p>Regulacija ukupnog zahvata plana počiva na saobraćajnim rješenjima, koordinatama i drugim podacima koji omogućavaju tačnost prenošenja na teren.</p> <p>Članom 13 Pravilnika o načinu izrade, razmjeri i bližoj sadržini tehničke dokumentacije („ Službeni list Crne Gore”, br.44/18), propisano je da tehnička dokumentacija sadrži elaborat parcelacije po planskom dokumentu.</p>
7.3.	<p>Građevinska i regulaciona linija, odnos prema susjednim parcelama</p> <p>Građevinske linije planiranih objekata na urbanističkim parcelama definisane su u odnosu na saobraćajnice, što omogućava očitavanje neophodnih elemenata za prenošenje na teren.</p> <p>Građevinske linije planiranih objekata date su kao linije do kojih se može graditi. Građevinska linija prema susjednim parcelama je na udaljenosti 5m, a za urbanističke parcele koje se graniče sa potocima, ona iznosi 10 m od ivice regulacije.</p> <p>Izuzetno, građevinska linija ispod površine zemlje, ukoliko je prostor namijenjen za garažiranje, može biti maksimalno do granice urbanističke parcele, ukoliko to dozvoljavaju karakteristike terena.</p> <p>Spratnost objekata data je kao maksimalni broj nadzemnih etaža. Ukoliko to uslovi terena dozvoljavaju, što će se provjeriti prethodnim geotehničkim ispitivanjima za konkretnu lokaciju, razmatraće se mogućnost izgradnje podzemne etaže. Maksimalna spratnost data u tekstualnom i grafičkom dijelu plana data je na osnovu namjene objekata i gustine stanovanja, karakteristika terena, postojeće spratnosti i poštovanja ambijentalnih odrednica postojeće izgrađene strukture i neizgrađenog prostora.</p> <p>Uređenje parcele</p> <p>Organizaciju lokacija (udruženih urbanističkih parcela) i urbanističkih parcela za koje je preporučeno idejno urbanističko rješenje, izvršiti po principu kompleksa od više</p>

	<p>objekta koji su međusobno povezani adekvatnim komunikacijama. Prilikom lociranja objekata u okviru kompleksa težiti maksimalnom obezbjeđenju vizura prema moru za svaki od objekata i voditi računa o njihovoj međusobnoj udaljenosti. Spratnost objekata treba da bude promjenljiva i prilagođena položaju u odnosu na druge objekte, kao i konfiguraciju terena.</p> <p>Minimalna udaljenost novoplaniranog objekta od susjedne parcele je 5m. Ukoliko površina i oblik urbanističke parcele ne omogućavaju ovu udaljenost od susjedne parcele, objekat se može graditi i na manjoj udaljenosti uz prethodnu saglasnost susjeda.</p> <p>Svi novoplanirani objekti mogu se postaviti na ili iza građevinske linije u dubini parcele a u skladu sa konfiguracijom terena, oblikom i funkcionalnom organizacijom parcele.</p> <p>Garažiranje automobila mora se ostvariti u okviru objekata, a parkiranje na parceli van javnog zemljišta. Podzemne garaže se mogu organizovati i ispod ozelenjenih i drugih površina van objekata, a u skladu sa tehničkim i geološkim uslovima terena bez ograničenja eteža pod zemljom.</p> <p>Prilikom izrade tehničke dokumentacije poštovati :</p> <ul style="list-style-type: none"> •Pravilnik o načinu izrade i sadržini tehničke dokumentacije za građenje objekta („Službeni list Crne Gore“, br. 44/18, 43/19). •Pravilnik o načinu obračuna površine i zapremine zgrade („Službeni list Crne Gore“, br. 60/18), •Pravilnik o vrstama, minimalno-tehničkim uslovima i kategorizaciji ugostiteljskih objekata („Službeni list Crne Gore“, br. 36/18). <p>Objekat projektovati u duhu sa tehničkim propisima, normativima i standardima za projektovanje ove vrste objekata.</p>
8.	<p>PREPORUKE ZA SMANJENJE UTICAJA I ZAŠTITU OD ZEMLJOTRESA, KAO I DRUGE USLOVE ZA ZAŠTITU OD ELEMENTARNIH NEPOGODA I TEHNIČKO-TEHNOLOŠKIH I DRUGIH NESREĆA</p>
	<p>Tehničkom dokumentacijom predvidjeti mjere zaštite od požara shodno propisima za ovu vrstu objekata. U cilju zaštite od elementarnih nepogoda postupiti u skladu sa Zakonom o zaštiti i spašavanju (»Službeni list CG«, br. 13/07, 05/08, 86/09 i 32/11 i 54/16) i Pravilnikom o mjerama zaštite od elementarnih nepogoda (»Službeni list RCG«, br. 8/93) i Zakonu o zapaljivim tečnostima i gasovima (»Službeni list CG«, br. 26/10 i 48/15).</p> <p>Shodno članu 9 Zakona o zaštiti i zdravlju na radu („Službeni list CG“, br. 34/14), pri izradi tehničke dokumentacije projektant koji u skladu sa propisima o uređenju prostora i izgradnji objekata izrađuje tehničku dokumentaciju za izgradnju, rekonstrukciju ili adaptaciju objekta, namijenjene za radne i pomoćne prostorije i objekte gdje se tehnološki proces obavlja na otvorenom prostoru, dužan je da predvidjeti propisane mjere zaštite na radu u skladu sa tehnološkim projektnim zadatkom.</p> <p>Pri izgradnji, rekonstrukciji ili rušenju objekta potrebno je izraditi Elaborat o uređenju gradilišta u skladu sa aktom nadležnog ministarstva shodno članu 10 Zakona o zaštiti i zdravlju na radu.</p>

Projektnu dokumentaciju raditi shodno:

- Zakonu o zaštiti i spašavanju («Službeni list CG», br.13/07, 05/08, 86/09 i 32/11 i 54/16).

- Pravilniku o tehničkim normativima za hidrantsku mrežu za gašenje požara („Službeni list SFRJ“, broj 30/91).

- Pravilniku o tehničkim normativima za pristupne puteve, okretnice i uređene platoe za vatrogasna vozila u blizini objekata povećanog rizika od požara („Službeni list SFRJ“, broj 8/95).

- Pravilniku o tehničkim normativima za zaštitu visokih objekata od požara („Službeni list SFRJ“, broj 7/84),

- Pravilniku o tehničkim normativima za zaštitu skladišta od požara i eksplozija („Službeni list SFRJ“, broj 24/87), - Pravilniku o tehničkim zahtjevima za zaštitu garaža za putničke automobile od požara i eksplozija („Službeni list CG“, broj 9/12);

- Pravilniku o izgradnji postrojenja za zapaljive tečnosti i o uskladištenju i pretakanju zapaljivih tečnosti („Službeni list SFRJ“, br. 20/71 i 23/71),

- Pravilniku o izgradnji stanica za snabdijevanje gorivom motornih vozila i o uskladištenju i pretakanju goriva („Službeni list SFRJ“, broj 27/71),

- Pravilniku o izgradnji postrojenja za tečni naftni gas i o uskladištavanju i pretakanju tečnog naftnog gasa („Službeni list SFRJ“, br. 24/71 i 26/71).

Mjere zaštite na radu

Shodno članu 7 Zakona o zaštiti na radu ("Službeni list RCG", br. 79/04, 26/10, 73/10, 40/11), pri izradi tehničke dokumentacije predvidjeti propisane mjere zaštite na radu u skladu sa tehnološkim projektnim zadatkom.

Klimatske karakteristike

Klima Planskog i šireg područja (opštine Bar) definisana je geografskim položajem u zoni umjerenog klimatskog pojasa, položajem neposredno pored Jadranskog mora i Skadarskog jezera i postojanjem i smjerom pružanja planinskog vijenca čija se visina kreće od 800 mnv do 1595 mnv (Rumija). Teritorija barske opštine zahvata prostor između 41°51'48" i 42°18'36" sjeverne geografske širine sa otvorenošću za maritimne uticaje sa zapada i kontinentalne sa istoka i sjeveroistoka. Ovakav položaj uslovljava klimatske uticaje koji daju umjerenu, odnosno sredozemnu klimu.

Otvorenost istočne i sjeveroistočne polovine teritorije prema istoku, sjeveroistoku i sjeveru ima za posledicu i određeni nivo kontinentalnog uticaja. Pružanje planinskog vijenca duž središnjeg dijela teritorije Opštine, uslovljava ublažavanje maritimnih, s jedne, i kontinentalnih vazdušnih uticaja, s druge strane.

Uticaj ovih vazdušnih struja, naročito na visini iznad 1000 mnv ima za posledicu pojavu sniježnih padavina i sniježnog pokrivača sa relativno kratkim trajanjem.

Morfodinamika planinskog vijenca (strme planinske strane prema morskoj obali i u zoni Crmnice, s jedne strane, i blaže padine prema Skadarskom jezeru, s druge), utiče na pojavljivanje relativno velikih razlika vremenskih stanja na vrlo malom prostoru, pa se na relativno maloj udaljenosti od samo 1–5 km i na visinskoj razlici od 1600 m, javljaju se znatne temperaturne razlike, kao i razlike u količini padavina, vlažnosti i slično. Ove razlike se osjećaju uglavnom izvan planskog područja, ali imaju uticaja na klimu u primorskoj najnižoj zoni, pogotovo kada se radi o padavinama i vjetrovima.

Temperatura vazduha

Srednja godišnja temperatura za opštinu Bar nije ista na cijeloj teritoriji, već se kreće od 16°C (na 1 mnm) kraj morske obale, do 8°C na visinama od preko 1200 mnm. Posmatrano na širem području najtopliji su najniži dijelovi teritorije pored Jadranskog mora i obale Skadarskog jezera, a zatim temperatura neravnomjerno opada sa porastom nadmorske visine. Na osnovu toga, srednju godišnju temperaturu od 14°C imaju tereni između 300 i 400 mnm, od 12°C tereni između 600 i 700 mnm i od 10°C tereni oko 1000 mnm. Najniže srednje temperature vazduha su u januaru i to -2,0°C na višoj nadmorskoj visini, preko 1200 m. U priobalnom dijelu Krajine, na visini od 200–300 m temperatura vazduha kreće se između 5 i 6°C. U periodu 1960 – 74. godine 23.1.1963. godine, zabilježen je apsolutni minimum od -7,2°C (ova temperatura se odnosi meteorološku stanicu Bar koja je blizu morske maloje nadmorskoj visini). Najviše temperature vazduha zabeležene su u julu sa srednjom temperaturom od 2°C, do 28°C u nižim dijelovima Krajine i Crmnice (Kurići, Virpazar), pa do visine od 200–300 mnm. Najhladniji prostori su iznad 1200 mnm (Rumija i Lisinja) imaju srednju julsku temperaturu oko 18°C.

Za Plansko područje, prema podacima za Bar: srednja godišnja temperatura je 15,6°C, najviše srednje mjesečne temperature su u julu i avgustu (23,4 i 23,1°C), a najniže u januaru i februaru (8,3 i 8,9°C), dok srednje maksimalne temperature idu i do 28°C, a srednje minimalne se spuštaju i do 1,5°C. Apsolutni maksimum za period 1960–1974. godine zabeležen je 18. VII 1979. i iznosio je 36,8°C (meteorološka stanica Bar). Maksimalna amplituda iznosi 44°C (od -7,2°C do 36,8°C). Analizirajući srednje mjesečne temperature vazduha tokom godine, dolazi se do sljedećih zaključaka: u priobalnim (Jadransko more i Skadarsko jezero) dijelovima Opštine, period sa srednjom dnevnom temperaturom vazduha višom od 5°C traje cijele godine, sa temperaturom od 10°C oko 260 dana, a od 15°C oko 180 dana; sa povećanjem visine smanjuju se ovi periodi; na gornjoj visini naseljenosti (koja se u opštini Bar nalazi na oko 800–1000 mnm) period sa srednjom dnevnom temperaturom vazduha višom od 0°C traje 320 dana, sa višom od 5°C oko 240 dana, sa višom od 10°C oko 180 dana i sa višom od 15°C oko 120 dana; period od polovine maja do polovine oktobra (oko 155 dana) može se smatrati turističkom sezonom, s obzirom da u ovom periodu srednja mjesečna temperatura gotovo da ne pada ispod 18°C (donja granica sobne temperature vazduha); ukoliko bi računali na 20°C kao donjom granicom temperature vazduha, onda bi se ljetnja turistička sezona mogla računati od približno 25. maja do 1. oktobra (oko 125 dana); Kada se uzmu u obzir dani sa temperaturom vazduha od 25°C ili višom, ljetnji period traje od oko 100–120 dana. Najveći broj ljetnjih dana javlja se u priobalnom dijelu Krajine i u najvećem dijelu Crmnice – Virpazar). Oko 100–120 ljetnjih dana javlja se u primorskom delu Opštine do visine od 300–400 m i u Krajini do 500–600 m. Ovako topli dani mogu se javiti i na najvišim dijelovima Rumije, ali u prosjeku, ne više od 20 dana. Periodi sa maksimalnom temperaturom vazduha od 30°C ili višom (tropski dani) traju i po 70 dana, u zoni nižih dijelova Krajine i Crmnice. Od 50–70 tropskih dana javlja se uz obalu Skadarskog jezera na višim dijelovima Krajine. Tropski dani se ne javljaju na visini iznad 1200 mnm (Rumija).

Na osnovu ovih podataka, ljetnjom turističkom sezonom možemo tretirati period od 1. jula do 1. oktobra (naročito od 1. jula do 1. septembra). U ovim vremenskim intervalima temperatura vode dostiže (i prelazi) potrebnu toplotnu granicu od 22°C.

Srednje maksimalne temperature vazduha u toku jula kreću se iznad 32°C u priobalju Skadarskog jezera i u zoni Crmnice (do oko 400 metara apsolutne visine). U primorskom dijelu Opštine (do visine od oko 400–500 metara) srednje maksimalne temperature vazduha se kreću od 28°C do 30°C. Najviši dijelovi opštine Bar (Rumija) nemaju srednje maksimalne temperature vazduha više od 22°C. U zimskom periodu, gotovo da nema ledenih dana (kada je minimalna temperatura ispod 0°C) u primorju do približno 300 m i u priobalju Skadarskog jezera do 100 m. Dana sa mrazom ima vrlo rijetko i to mahom u decembru i januaru.

Najblaže klimatske uslove ima zona grada Bara, gdje su temperaturne amplitude najmanje, a zatim primorje do oko 200–300 metara apsolutne visine, a najveće razlike između ljetnjih i zimskih perioda javljaju se u priobalju Skadarskog jezera.

Vlažnost vazduha i oblačnost

Srednja godišnja relativna vlažnost vazduha ima vrijednost do oko 70% u uskom priobalju Jadranskog mora (Bar, Sutomore) i u zoni nižih dijelova Krajine (do oko 400 metara apsolutne visine). Sa srednjom godišnjom vlažnošću od 70–75% su ostali, viši dijelovi teritorije opštine Bar do visine od oko 1200 metara apsolutne visine. Iznad ovih visina, vlažnost ima veće vrijednosti od 75%. Tokom januara, srednja relativna vlažnost vazduha na prostorima od oko 200 do 300 metara je nešto manja od 70%, a zatim se povećava i ima vrijednost veću od 80% na terenima iznad 1000 metara apsolutne visine.

U toku jula, srednja relativna vlažnost vazduha je manja od 65% u priobalju Skadarskog jezera; ima vrijednost od 65–70% u primorju, a iznad 70% na visinama iznad 800 metara apsolutne visine. Srednja dnevna relativna vlažnost (u 14 časova) u toku jula manja je od 50% u Krajini, do oko 300 m, a ima vrijednost od 50–55% u zoni Bara i Sutomora. Sa visinom relativna vlažnost se povećava i veća je od 65% u najvišim dijelovima teritorije opštine.

Padavine

Srednji godišnji broj dana sa količinama padavina većim ili jednakim 10,0 lit/m² kreće se između 43 do oko 80. Bar i Sutomore imaju po 43 ovakvih dana. Arbnješ i Ckla po 50–60, i Virpazar 60–70. Samo Rumija i prostor iznad Utrga imaju preko 80 ovih dana. Najveće kiše (više ili jednako 20,0 lit/m² padavina) izlučuju se u trajanju od 20 do 25 dana u primorskom dijelu opštine, do oko 200 metara apsolutne visine. Ovaj period traje 40–45 dana u Virpazaru i Crmnici do 400 metara i u Ostrosu i nižem dijelu Krajine do 400 metara apsolutne visine. Više od 50 ovih dana javlja se na najvišim dijelovima Rumije (iznad 1000 m).

Na osnovu dosadašnjih meteoroloških smatranja teritorija opštine Bar se godišnji broj dana sa snijegom većim ili jednakim 0,1 mm kreće se između 4 i 40. Sutomore, Bar, Velja Gorana i drugi dijelovi primorja do oko 500 metara apsolutne visine, u prosjeku godišnje imaju do 4 snježna dana; Virpazar od 4–6; Ostros i crmnički kraj do oko 600 m 6–10 dana. Više od 20 ovih dana imaju tereni iznad 1000 metara apsolutne visine u zoni Rumije i Velje Trojice (Utrg), a više od 40 snježnih dana javlja se samo na Rumiji iznad 1300 m.

Mali broj dana sa snježnim padavinama uz veliki uticaj toplijih maritimnih vazdušnih struja utiče na trajanje snježnog pokrivača visine od 1,0 cm (ili više). Na terenima od oko 200 do oko 500 metara u primorskom dijelu Opštine, srednji godišnji broj dana sa snježnim pokrivačem većim ili jednakim 1,0 cm kreće se između 1 i 5, u

Ostrosu i Virpazaru i na terenima do oko 600 metara u Krajini i Crmnici od 5 do 10, a preko 10 na terenima iznad 800 metara apsolutne visine. Na najvišim dijelovima Rumije ovakvih dana može da bude i oko 80 godišnje. Deblji sniježni pokrivač od 10,0 cm u primorju neposredno uz obalu Jadranskog mora (do oko 100 metara apsolutne visine) nije do sada zabilježen. Tek na visinama od oko 500 m u primorju, takav sniježni pokrivač može se zadržati (u prosjeku godišnje) jedan dan. Ovih dana, ima u prosjeku godišnje od 1 do 5 u primorju na visinama od oko 500 do 800 mnv, a u Krajini u Crmnici do oko 600 mnv. Na najvišim dijelovima Rumije ovih dana može biti do oko 30.

Osunčanost i oblačnost

Barsko područje se odlikuje vrlo dugim trajanjem insolacije. Na insolaciju utiče i postojeći režim oblačnosti na teritoriji Opštine i reljef širih prostora Crne Gore. Planinski vijenac Velja Trojice – Vrsuta – Rumija – Međurečka planina, najvećim dijelom viši je od 1000 m; znači da su vazдушna strujanja iznad ovih visina neometana prirodnim preprekama, što za posljedicu ima manju oblačnost a veću osunčanost. Prosječna godišnja oblačnost (u desetinama pokrivenosti neba) iznosi 4,5. Najveća oblačnost je u toku zime, a nešto manja drugom polovinom jeseni i prvom polovinom proljeća, a najmanja ljeti, odnosno od početka jula do kraja septembra. Zimski mjeseci imaju najviše oblačnih tmurnih dana – prosječno 10–15, a ponekad i preko 20. Potpuno je obrnut slučaj sa letnjim mesecima; oblačnih dana u prosjeku ima 4–5. Vedrih dana ima najčešće u julu i avgustu, čak 25–28.

Osunčanost je u suprotnosti sa oblačnošću i za opštinu Bar prosječan godišnji broj sunčanih sati iznosi oko 2500 časova. (oko 7 časova dnevno). Ekstremno najosunčanija godina bila je 1961, sa više od 2800 sunčanih sati (oko 7,7 sati dnevno). Godina sa najmanje sunca bila je 1963, sa samo oko 2350 sunčanih sati (oko 6,5 sati dnevno). Ovakvi uslovi, koji omogućavaju da se trajnije osunčanosti kreće preko 2500 sati (odnosno dnevno oko 7 sati) utiče na stasanje usjeva i na povećanje kvaliteta voćarskih plodova i povrća rskih usjeva.

Vjetrovitost

U primorskom dijelu Opštine najveću jačinu i čestinu javljanja ima levant, vjetar iz sjeveroistočnog pravca. Znatno manju čestinu imaju vjetrovi iz ostalih pravaca: pulenat iz pravca zapada, maestral iz pravca sjeverozapada, jugo iz pravca juga i jugoistoka i tramontana (bura) iz pravca sjevera. Grad Bar se odlikuje najvećom čestinom javljanja vjetra iz pravca sjeveroistoka i istok – sjeveroistoka (oko 39%), tišina – bez vjetra (5,2%), zapadnog i zapad–jugozapadnog vjetra (oko 15%) i sjevernog i sjever–sjeveroistočnog vjetra (14%), dok su najrjeđi vjetrovi iz pravca sjeverozapad i sjever–sjeverozapad (1,3%). Najjači vjetrovi su levant (sjeveroistočni) – v maks aps 24,14 m/s, a zatim tramontana (bura–sjever) – v maks aps 22,07 m/s i jugo (jug i jugoistok) – v maks aps 21,92 m/s, a ostali vjetrovi postižu nešto manje apsolutne maksimalne brzine: maestral (sjeverozapad) – v maks aps 19,21 m/s i pulent (zapad) – v maks aps 18,07 m/s. Uticaj ovih vjetrova na pojavu talasa i njihovu visinu. Najveći talasi na južnom Jadranu (do 7,2 m visine) javljaju se u vrijeme jačeg juga; levant izaziva pojavu talasa od oko 1 m visine. Vjetrovi sa kopna prema moru češći su u zimskom, a u suprotnom smjeru u ljetnjem periodu. Svi ovi vjetrovi od primarnog su značaja za život stanovništva.

OCJENA KLIMATSKIH USLOVA

Osnovne odlike mediteranske klime su blage zime, dugotrajna topla ljeta, jeseni prijatne, duge i toplije od proljeća. U toku 300 dana godišnje ovdje vladaju srednje mjesečne temperature iznad 10°C, a u toku 6 mjeseci, temperature su više od 15°C. Ovo primorje po svakom kvadratnom kilometru dnevno, tokom ljeta, primi oko 7 miliona kilovat časova, što je ogroman toplotni potencijal koji u uslovima dugog vegetacionog perioda i drugih činilaca omogućava uzgoj raznovrsnih poljoprivrednih kultura. Međutim, ograničavajući faktor u pogledu poljoprivrednih aktivnosti jeste nedostatak padavina u vegetacionom periodu, te je neophodno navodnjavanje mnogih kultura. Isto tako, jedan od ograničavajućih faktora za uzgoj citrusa, pored hladnih i jakih vetrova, je i pojava temperatura ispod 0°C (godišnje 4–9 dana), naročito u Barskom polju. Inače, povoljan toplotni režim tokom godine, malo padavina – osim u drugoj polovini jeseni, neznatna oblačnost, stvaraju povoljne uslove u ovoj zoni za formiranje naselja (kratka grejna sezona, pješaka dostupnost mnogim gradskim sadržajima u toku većeg dijela godine, itd), razvoja turističke privrede i drugih gradskih aktivnosti u skladu i sa ostalim prirodnim činiocima (kupališna sezona traje do 6 mjeseci – temperature iznad 18°C, dugo trajanje dnevne osunčanosti – preko 7 časova dnevno, temperatura morske vode u toku 6 mjeseci godišnje iznosi više od 18°C, raznovrsni biljni pokrivač daje posebna obilježja ovom dijelu primorja) Jedan od značajnijih klimatskih faktora koji pored ostalih (insolacija, padavine), koji opredjeljuje organizaciju naselja, karakter mreže saobraćajnica, lociranje industrije u odnosu na naselje, orijentaciju zgrada, građevinsku fiziku, jeste smjer duvanja najjačih i najčešćih vetrova. Iz sjeveroistočnog pravca duva bura, hladan i jak vjetar koji, pored ostalog, utiče na smanjenje i onako niske relativne vlažnosti vazduha za 20%. Jugo duva sa mora i to je topao vlažan i jak vjetar (na mahove prelazi brzinu od 80 km na čas). Ostali vjetrovi koji se javljaju pretežno u ljetnjem periodu donose svojevrsno osvježanje poboljšavajući, uglavnom mikroklimatske uslove naselja i njihove okoline u ovom dijelu primorja. To znači, da su, pored ostalih prirodnih činilaca, bura i jugo, jedan od značajnijih faktora organizacije, uređenja izgradnje i korišćenja primorskog dijela opštine Bar. Na središnjem, planinskom dijelu Opštine sa visinama iznad 800 mnnv, gde se sučeljavaju uticaji kontinentalne i maritimne klime, vlada blaga planinska klima, što za posljedicu ima pojavu sniježnog pokrivača u zimskoj sezoni. Ovi, i ostali prirodni uslovi, svrstavaju ove površine u tipično šumska staništa.

9. USLOVI I MJERE ZAŠTITE ŽIVOTNE SREDINE

Zaštita životne sredine zauzima značajno mjesto u planiranju gradskih prostornih cjelina. Generalnim urbanističkim planom Bara utvrđene su determinante urbanog razvoja koja prvenstveno proizilaze iz ograničavajućih faktora zaštite životne sredine.

Mjere zaštite odnose se na: zemljište, vodu, vazduh, floru, faunu, ekosistem i posebno zaštitne objekte prirode.

Zaštita zemljišta

Odrediti lokaciju za organizovano odlaganje komunalnog otpada u okviru svakog kompleksa ili urbanističke parcele. Odrediti posebno mjesto za propisani način eventualnog odlaganja tečnog otpada.

	<p>Zaštita voda Podzemnu izdan potrebno je štiti u duhu pozitivnih važećih zakonskih propisa. Podzemne garaže i objekti turizma, prije ispusta svojih otpadnih voda u gradski kanalizacioni sistem, treba da vrše predtretman svojih otpadnih voda do tog stepena da ne predstavljaju smetnju rada uređaja za prečišćavanje gradskih otpadnih voda.</p> <p>Zaštita vazduha Pri izgradnji novih objekata dosljedno sprovoditi Zakon o zaštiti vazduha, naročito odredbe o graničnim vrijednostima zagađenosti vazduha.</p> <p>Zaštita flore i faune Zaštita flore i faune može se uspješno vršiti samo u okviru zaštite jedinstvenih ekosistema i zaštite prirode uopšte. Zato je racionalno gazdovanje prirodnim bogastvima, očuvanje ravnoteže u biotopima, spriječavanje zagađivanja, izdvajanje najznačajnijih objekata prirode i stavljanje istih pod zaštitu jedini pravi put za zaštitu flore i faune jednog područja. Predlozi i mjere za zaštitu pojedinih elemenata životne sredine obezbjediti zakonskim mjerama i propisima. Za sve planirane objekte u zahvatu ovog Plana shodno Zakonu o zaštiti životne sredine koji mogu da dovedu do zagađivanja životne sredine, odnosno koji predstavljaju rizik po životnu sredinu, obavezna je izrada Elaborata procjene uticaja zahvata na životnu sredinu.</p> <p>Shodno članu 10 Zakona o zaštiti prirode ("Sl. list CG" br 54/16 i 18/19), mjere zaštite prirode podrazumijevaju prije svega sprovođenje dokumenata zaštite prirode, a to su: strategija biodiverziteta, planovi upravljanja zaštićenim prirodnim dobrima i godišnji programi upravljanja zaštićenim prirodnim dobrima, kao i lokalni akcioni planovi za biodiverzitet. Osim sprovođenja mjera na ovaj način, a shodno članu 14 Zakona o zaštiti prirode, mjere zaštite prirode u praksi se sprovode konkretno kroz: zaštitu prirodnih dobara, održivo korišćenje prirodnih resursa, prirodnih dobara i kontrole njihovog korišćenja, zatim kroz očuvanje područja ekološke mreže, ublažavanje štetnih posljedica izazvanih aktivnostima u prirodi i korišćenjem prirodnih dobara, sprovođenjem podsticajnih mjera za zaštitu i očuvanje prirodnih dobara.</p> <p>Tehničkom dokumentacijom predvidjeti uslove i mjere za zaštitu životne sredine u skladu sa odredbama Zakona o procjeni uticaja na životnu sredinu („Službeni list CG“, br.75/18) i Zakonom za zaštitu prirode („Službeni list CG“, br.54/16 i 18/19) na osnovu urađene procjene uticaja na životnu sredinu.</p> <p>Akt Agencije za zaštitu životne sredine - Sektor za izdavanje dozvola i saglasnosti, broj 03-D-3207/2 od 12.09.2023. godine.</p>
10.	USLOVI ZA PEJZAŽNO OBLIKOVANJE
	<p>Plan Prostor po namjeni predviđa turističko stanovanje-turističko i vikend naselje. Cilj planskog pristupa je:</p> <ul style="list-style-type: none"> ➤ Maksimalno očuvanje autentičnih pejzažno-ambijentalnih vrijednosti predione cjeline (vegetacijske, orografske, geomorfološke, hidrološke i td.);

- Maksimalno očuvanje i uklapanje postojećeg vitalnog i funkcionalnog zelenila, šumske vegetacije i egzota;
- Mjere sanacije i biološke rekultivacije degradiranih i postojećih šumskih površina i klizišta, odnosno pošumljavanje svih terena na nagibima iznad 20%, klizišta, plitkih erodiranih i degradiranih zemljišta;
- Očuvanje, obnavljanje, uređenje i proširenje maslinjaka, uz poseban tretman sa stanovišta pejzažnih vrijednosti prostora - Zakon o maslinarstvu;
- Očuvanje, obnavljanje, uređenje poljoprivrednih površina;
- Funkcionalno zoniranje slobodnih površina;
- Uspostavljanje optimalnog odnosa između izgrađenih i slobodnih zelenih površina;
- Usklađivanje kompozicionog rješenja zelenila sa namjenom (kategorijom) zelenila;
- Usklađivanje ukupne količine zelenih i slobodnih površina sa brojem korisnika-za turističke objekte 60-100 m² zelenila i slobodnih površina po ležaju, za objekte od 3*-5*;
- Uvođenje u jedinstven sistem zelenila, veza sa kontakt zonama;
- Korišćenje vrsta otporenih na ekološke uslove sredine i usklađivanje sa kompozicionim i funkcionalnim rješenjima;
- Postavljanje zaštitnih pojaseva, pored saobraćajnica, vodotoka, radi zaštite pojedinih lokaliteta i kod funkcionalnog zoniranja;

Opšti predlog sadnog materijala

Pored autohtonih biljnih vrsta, prilikom izbora biljnog materijala mogu se koristiti i introdukovane vrste, koje su pored svoje dekorativnosti na ovom području pokazale dobre rezultate.

a/Autohtona vegetacija *Quercus ilex*, *Fraxinus ornus*, *Laurus nobilis*, *Ostrya carpinifolia*, *Olea europaea*, *Quercus pubescens*, *Paliurus aculeatus*, *Ceratonia siliqua*, *Carpinus orientalis*, *Acacia dealbata*, *Acer campestre*, *Acer monspessulanum*, *Nerium oleander*, *Ulmus carpinifolia*, *Celtis australis*, *Tamarix africana*, *Arbutus unedo*, *Crataegus monogyna*, *Spartium junceum*, *Juniperus oxycedrus*, *Juniperus phoenicea*, *Petteria ramentacea*, *Colutea arborescens*, *Myrtus communis*, *Rosa sempervirens*, *Rosa canina*, itd.

b/Alohtona vegetacija *Pinus pinea*, *Pinus maritima*, *Cupressus sempervirens*, *Cedrus deodara*, *Acacia dealbata*, *Magnolia sp.*, *Cercis siliquastrum*, *Lagerstroemia indica*, *Melia azedarach*, *Feijoa sellowiana*, *Ligustrum japonica*, *Aucuba arborescens*, *Cinnamomum camphora*, *Eucaliptus sp.*, *Pistacia lentiscus*, *Chamaerops excelsa*, *Chamaerops humilis*, *Phoenix canariensis*, *Washingtonia filifera*, *Bougainvillea spectabilis*, *Camelia sp.*, *Hibiscus syriacus*, *Buxus sempervirens*, *Pittosporum tobira*, *Wisteria sinensis*, *Viburnum tinus*, *Tecoma radicans*, *Agave americana*, *Cycas revoluta*, *Cordylina sp.*, *Yucca sp.*, *Hydrangea hortensis* itd.

Elementi parterne arhitekture, bazeni, manji šankovi i sl., sastavni su dio parternog uređenja, i to u skladu sa potrebama investitora.

Kroz idejno urbanističko rješenje će se:

- izvršiti provjeru zadatih urbanističko-tehničkih uslova u skladu sa rezultatima izvršenih geotehničkih i seizmičkih ispitivanja karakteristika terena,
- izvršiti izbor kategorije objekata u skladu sa Pravilnikom i na taj način definisati konačne kapacitete objekata i infrastrukture s obzirom da su Planom zadati maksimalni dozvoljeni kapaciteti,
- definisati fazna izgradnja u okviru kompleksa, a u skladu sa potrebama investitora.

Može se raditi jedinstveno idejno rješenje za više urbanističkih parcela, ukoliko gradi jedan investitor.

Idejno urbanističko rješenje mora biti urađeno na ažurnoj topografsko – katastarskoj podlozi, a u skladu sa uslovima iz Plana. Idejno urbanističko rješenje predmetne urbanističke parcele ili lokacije, usaglašeno između Investitora i nadležnog organa, predstavlja osnov za izradu tehničke dokumentacije.

Urbanističke parcele u zoni turističkog stanovanja urediti u duhu tradicionalnog korišćenja prostora: popločavanjem pješačkih površina, ozelenjavanjem – zatravljivanjem i sadnjom autohtonih biljnih vrsta.

Materijalizacija ograda mora da bude u skladu sa arhitektonskim nasljeđem primorskih gradova uz primjenu prirodnih autohtonih materijala.

Slobodne površine objekata rješavaće se na način što će se u ambijent uređenog parkovskog zelenila inkorporirati sadržaji namijenjeni sportu, rekreaciji, zabavi i druženju.

Na parceli se mogu graditi bazeni i ostali sadržaji koji su prateći turističkoj namjeni.

Pored pješačkih saobraćajnica i stepeništa te pristupnih i snabdjevačkih saobraćajnica u kompleksima se mogu graditi i staze za kose-panoramske liftove, čija će lokacija biti prikazana u Idejnom rješenju.

Zelene i slobodne površine turističkih objekata-kompleksa

Zelenilo u okviru turističkog stanovanja i kompleksa je važan element turističke ponude, koja ukazuje na reprezentativnost i kvalitet usluga i ponude, pored ekoloških funkcija i obezbeđivanja prijatnog prirodnog okruženja za turiste. Za ove površine neophodno je:

- u toku izrade projektne dokumentacije izvršiti potpunu inventarizaciju postojećeg biljnog fonda i kompozicionih ansambala;
- izvršiti taksaciju biljnog materijala, vrednovanje zdravstveno i dekorativno, sa predloženim mjerama njege,
- sačuvati i uklopiti zdravo i funkcionalno zelenilo,
- svaki objekat, urbanistička parcela, pored urbanističkog i arhitektonskog, treba da ima i pejzažno uređenje.

Uređenje podrazumjeva:

- ekskluzivni ambijet i treba da sadrže min. 70% zelenih površina, u odnosu na slobodnu površinu i 30% pješačke i prilazne puteve, staze, trgove itd.,
- za turističke objekte od 3* - min. 60m² zelenih i slobodnih površina, za objekte sa 4* - min. 80m² zelenih i slobodnih površina i za objekte sa 5* mora biti min. 100m² zelenih i slobodnih površina po ležaju u objektima,
- neophodno je korišćenje visokodekorativnog sadnog materijala (autohtonog, alohtonog, egzota),

	<ul style="list-style-type: none"> ➤ obodom, granicom parcele naročito prema saobraćajnicama preporučuje se tampon zelenilo i drvoredi (preuzeti uslove iz Zelene površine uz saobraćajnicu-zeleni koridor) ➤ kompoziciono rješenje zelenih površina stilski uskladiti sa prirodnim pejzažom i tradicijom vrtno arhitekture Primorja-za vile, apartmane, vikendice itd., ➤ površine oko objekta hotela mogu biti uređene i strožijim, geometrijskim stilom, ➤ postojeći šumski fond, sačuvati u vidu enklava, većih grupacija, formirajući tzv. šumarke, sačuvati i uklopiti i svako zdravo i funkcionalno stablo kako iz kultivisanih tako i sa prirodnih površina, bilo pojedinačno ili u grupama, ➤ postojeće masline maksimalno sačuvati (kultivare i samonikle - Zakon o maslinarstvu). Dispozicija objekata mora da zavisi od rasporeda postojećih maslina na terenu, ali na mjestima gdje nije moguće uklapanje pojedinih sadnica može se izvršiti njihovo presađivanje, u okviru iste parcele (preuzeti uslove iz podkategorije – Maslinjaci) ➤ predlaže se i očuvanje postojećih voćnjaka-kao dio mediteranske poljoprivrede, koja ima značajnu ulogu za razvoj ekoturizma, odnosno, vrhunske turističke ponude-za vile i vikendice, ➤ planirati pješačke staze, trgove, plato, skaline – stepeništa koje će povezati predmetni prostor sa okruženjem, ➤ staze, platoi i trгови moraju biti od prirodnih materijala, prirodno lomljen ili klesani kamen i u skladu sa fasadom objekata, izbjegavati betonske prefabrikate, ➤ u pravcu pružanja stepeništa, staza planirati pergole ili kolonade, sa visokodekorativnim puzavicama. Pergole ili kolonade moraju biti izgrađene u skladu sa materijalima korišćenim za izgradnju objekata-kamen i drvo, ➤ ulaze u objekte, poslovnog karaktera(administrativne, trgovačko-ugostiteljske sadržaje) riješiti partenom sadnjom korišćenjem cvijetnica, perena, sukulenti, palmi itd., ➤ oko infrastrukturnih objekata (trafostanice, crpne stanice i td.), formirati biološki zid koji će prije svega imati dekorativnu ali i zaštitnu ulogu , ➤ voditi računa o vizurama prema moru, ➤ nisu dozvoljene intervencije na stenovitim hridima i klifovima, ➤ prilikom nivelacije terena pratiti prirodnu konfiguraciju ili formirati terase-međe, od suhozidaprirodno lomljenog kamena, ➤ za ozelenjavanje objekata preporučuje se krovno i vertikalno ozelenjavanje.
11.	<p>USLOVI I MJERE ZAŠTITE NEPOKRETNIH KULTURNIH DOBARA I NJIHOVE ZAŠTIĆENE OKOLINE</p> <p>Ukoliko se prilikom izvođenja građevinskih i zemljnih radova bilo koje vrste na području zahvata naiđe na nalazište ili nalaze arheološkog značenja, prema članu 87 i članu 88. Zakona o zaštiti kulturnih dobara („Sl. list RCG“, br. 49/10 , 49/11 i 44/17), pravno ili fizičko lice koje neposredno izvodi radove, dužno je prekinuti radove i o nalazu bez odgađanja obavijestiti Ministarstvo kulture i Upravu za zaštitu kulturnih dobara radi utvrđivanja daljeg postupka.</p>
12.	<p>USLOVI ZA LICA SMANJENE POKRETLJIVOSTI I LICA SA INVALIDITETOM</p> <p>Potrebno je obezbjediti prilaz i upotrebu objekta licima koja se otežano kreću ili se koriste invalidskim kolicima, u skladu sa članom 71 Zakona o planiranju prostora i izgradnji objekata ("Službeni list Crne Gore", br. 64/17, 44/18, 63/18, 82/20, 86/22,</p>

	<p>04/23) i u skladu sa Pravilnikom o bližim uslovima i načinu prilagođavanja objekata za pristup i kretanje lica smanjene pokretljivosti i lica sa invaliditetom („Službeni list Crne Gore“, br. 48/13 i 44/15).</p> <p>Kretanje lica sa posebnim potrebama omogućiti projektovanjem oborenih ivičnjaka na mjestu pješačkih prelaza, kao i povezivanjem rampom denivelisanih prostora, obezbjeđenjem dovoljne širine, bezbjednih nagiba i odgovarajućom obradom površina.</p> <p>Potrebno je omogućiti pristup lica sa posebnim potrebama u sve objekte i djelove objekata koji svojom funkcijom podrazumjevaju javni pristup. Kroz objekte i djelove objekata u kojima je omogućen rad licima sa posebnim potrebama neophodno je obezbjeđiti nesmetano kretanje kolica, pristup u odgovarajuće dimenzionisane liftove i sanitarne prostorije.</p>
13.	USLOVI ZA POSTAVLJANJE I GRADNJU POMOĆNIH OBJEKATA
	/
14.	USLOVI ZA OBJEKTE KOJI MOGU UTICATI NA BEZBJEDNOST VAZDUŠNOG SAOBRAĆAJA
	/
15.	USLOVI ZA OBJEKTE KOJI MOGU UTICATI NA PROMJENE U VODNOM REŽIMU
	<p>Prilikom izrade tehničke dokumentacije poštovati Zakon o vodama („Službeni list Republike Crne Gore“, br. 27/07 i „Službeni list Crne Gore“, br. 73/10, 32/11, 47/11, 48/15, 52/16, 55/16, 02/17, 80/17 i 84/18).</p> <p>Akt Sekretarijata za komunalne poslove i saobraćaj, Opštine Bar, broj UPI 14-319/23-541 od 06.09.2023. godine.</p>
16.	MOGUĆNOST FAZNOG GRAĐENJA OBJEKTA
	Kroz Idejno urbanističko rješenje će se definisati fazna izgradnja u okviru kompleksa, a u skladu sa potrebama investitora. Može se raditi jedinstveno Idejno rješenje za više urbanističkih parcela, ukoliko gradi jedan investitor.
17.	USLOVI ZA PRIKLJUČENJE NA INFRASTRUKTURU
17.1	Uslovi priključenja na elektroenergetsku infrastrukturu
	<p>Prilikom izrade tehničke dokumentacije potrebno je poštovati sljedeće preporuke EPCG:</p> <ul style="list-style-type: none"> • Tehnička preporuka za priključke potrošača na niskonaponsku mrežu TP-2 (II dopunjeno izdanje) • Tehnička preporuka – Tipizacija mjernih mjesta • Uputstvo i tehnički uslovi za izbor i ugradnju ograničavača strujnog opterećenja • Tehnička preporuka TP-1b - Distributivna transformatorska stanica DTS – EPCG 10/0.4 kV <p>Vršno opterećenje stambenih jedinica</p>

Na planom zahvaćenom području ukupne površine 746 225m² predviđena je izgradnja stambenih jedinica namijenjenih stalnom stanovanju i povremenom stanovanju turista. Podaci o planiranim objektima i njihov zonski raspored prikazani su u tabeli br.1.

	GRAĐEVINSKA BRUTO POVRŠINA (m ²)	BROJ STANOVA (APARTMANA)
ZONA A1	50218	334
ZONA A2	34 685	245
ZONA B	410 774	2739
ZONA B1	61491	410
ZONA C	133548	890
ZONA D	zelenilo	
ZONA E	119010	793

Tabela br 1

Na osnovu podataka datih tabelom br.1 i prethodno navedenih formula dobija se vršno opterećenje za pojedine zone.

Zona	Broj stambenih jedinica n	Koef. Jednovremenosti k _n	Vršna snaga od stambenih jedinica Pv(kW)
A1	334	0.23	1087
A2	245	0,24	824
B	2739	0.2	7773
B1	410	0,22	1306,6
C	890	0.21	2675
E	793	214	2402

Tabela br.2

Najveći dio novih objekata je predviđen ili će biti u funkciji turističkog stanovanja. Kod tih objekata se vršno opterećenje javlja u ljetnjim mjesecima.

Prema grafičkom prilogu br. 12 – *Elektroenergetika postojeće stanje i plan* i prema uslovima nadležnog organa.

17.2

Uslovi priključenja na vodovodnu i kanalizacionu infrastrukturu

Snabdijevanje vodom

Na predmetnoj lokaciji nema postojećih hidrotehničkih instalacija. Obzirom na postojeću izgrađenost i sa posebnim akcentom na novoplanirane objekte, neophodno je uvesti sve tri faze hidrotehničke infrastrukture.

Za buduće – planirano stanje, kad je u pitanju vodovodna mreža, planirano je potpuno oslanjanje na kapacitete Regionalnog vodovoda.

Vodovodnu mrežu neophodno razvijati u skladu sa usvojenim konceptom duž planiranih saobraćajnica novim cjevovodima adekvatnih profila i od savremenog materijala.

Zbog specifične konfiguracije terena u kojoj dominiraju veliki padovi, područje vodosnabdijevanja biće podijeljeno u 4 zone. Prva do 50mm, druga od 50-100 mm, treća od 100-150 mm i četvrta do 200 mm. Za prvu zonu planiran je rezervoar "R1". Rezervoar "R1" je zapremine V=1000 m³ na koti 90mm. se puni iz rezervoara R2. Rezervoar „R2“ je na geodetskoj visini 115mm a njegov kapacitet 1000m³. Druga zona predviđeno je da se snabdijeva iz rezervoara "R2" smještenog

na centralnom dijelu predmetnog plana, na koti 115mm. Kapacitet rezervoara "R2" planiran je na 1000m³. Rezervoar "R2" će se snabdijevati direktno iz Regionalnog vodovoda planiranog Magistralnom saobraćajnicom Bar-Ulcinj. Uz njega je planirana i crpna stanica koja podiže vodu do rezervoara R3. Treća zona predviđeno je da se snabdijeva iz rezervoara "R3" smještenog na koti 165mm. Rezervoar "R3" će se snabdijevati iz rezervoara "R2", a ovaj direktno iz Regionalnog vodovoda planiranog Magistralnom saobraćajnicom Bar-Ulcinj. Četvrta zona se snabdijeva iz „R4“ koji je van zone zahvata na 240mm. V=1000m³, a snabdijeva se iz Regionalnog vodovoda i sa kaptiranih izvora visokih voda Škurda i Dobre Vode, gravitaciono. Planirana je veza predmetne lokacije sa sistemom susjednog lokaliteta Mala Volujica gdje je planiran Rezervoar V=1355 m³ na koti 227mm. Ova veza bi omogućila stabilniji pritisak u mreži za obje lokacije.

Fekalna kanalizacija

Za razmatranu zonu za sada nema uslova priključenja na javnu kanalizacionu mrežu. S obzirom na turističku atraktivnost zone i značajnu novoplaniranu izgrađenost, predviđa se izgradnja lokalne kanalizacione mreže, koja će se priključiti na novoplanirani kanalizacioni sistem koji će otpadne vode usmjeravati ka prečištaču otpadnih voda planiranom na lokaciji Veliki pijesak, istočno od predmetne zone. Planirani koncept ukupnog kanalizacionog sistema predmetnog područja i jačina kanalizacione mreže vezuje se za tri pumpna objekta duž obale za prihvatanje fekalnih voda koje će se preko planiranog kanalizacionog sistema, transportovati do primarnog kolektora. Primarni kolektor DN400 planiran je trupom Magistralnog puta Bar-Ulcinj, i otpadnu vodu kanališe do postrojenja za prečišćavanje vode koje je planirano na lokalitetu Veliki pijesak.

Materijal za izradu kanalizacione mreže je PVC ili PEHD i uglavnom se koriste u ovom regionu. Prečnici koji bi zadovoljavali odvođenje otpadnih voda su DN 300, DN 250 i DN 200.

Otpadne vode iz nepristupačnih objekata za priključenje na javnu kanalizacionu mrežu planirano je odvesti u ekološke bioprečištače adekvatnog kapaciteta.

Atmosferska kanalizacija

Sistem odvođenja atmosferskih voda se planirana otvorenim kanalima i slivnicima povezanim na mrežu atmosferske kanalizacije. Osnovni koncept sistema atmosferske kanalizacije čine: primarni ulični kolektori, sekundarna ulična kanalizaciona mreža, postojeći bujični kanali u naselju kao glavni sabirni kanali, i potoci Spijenik i Utin potok, kao sekundarni recipijenti i more kao primarni recipijent. Ulična sekundarna mreža planirana je minimalnih profila 250 mm sa tipskim uličnim slivnicima na propishnom rastojanju. Ona se polaže duž svih lokalnih saobraćajnica u naselju i priključuje na bujične kanale. Takođe se predviđa polaganje atmosferskih kanala duž magistralnog puta za prihvatanje vode sa tih površina i priključenjem na bujične kanale ili direktno u more sa presjecanjem magistralnog puta. Prije ispuštanja atmosferske vode u potoke obavezno je postaviti taložnik.

Postojeći bujični kanali su ključni objekti za prihvatanje i odvod oborinskih voda u naselju pa ih stoga treba dovesti u potpuno funkcionalno stanje formiranjem hidraulički adekvatnih profila kanala.

Protivpožarna mreža

	<p>Poštujući uslove protivpožarne zaštite, planirani cjevovodi dimenzionisani su tako, da odgovaraju i zahtjevima za hidrantsku mrežu. Svi novi cjevovodi, koji su položeni uz ivicu saobraćajnica, su od cijevi PVC DN 110mm, što odgovara zahtjevu pravilnika za protivpožarnu zaštitu, da minimalni profili cijevi ne smiju biti manji od 110mm. Na svim postojećim cjevovodima profila 110mm i na svim novim cjevovodima predviđena je ugradnja nadzemnih hidranata PH Ø80mm, na razmaku 80-100m. Na mjestima gdje smetaju prometu ili slično, mogu se ugraditi i podzemni hidranti. Protivpožarna mreža je planirana odvojeno za I i II zonu, u obliku prstena, tako da se omogući obezbjeđenje za hidrante iz dva smjera i da se poboljša ukupna distribucija pritiska u mreži.</p> <p>Prema grafičkom prilogu br. 13 – <i>Hidrotehnička infrastruktura</i> i prema uslovima nadležnog organa.</p> <p>Akt DOO „Vodovod i kanalizacija“ Bar, broj 4722 od 12.09.2023. godine i dopuna istog broj 4722/1 od 18.09.2023. godine.</p>
17.3	<p>Upravljanje otpadom</p> <p><i>Uslovi za evakuaciju otpada</i></p> <ul style="list-style-type: none"> - Evakuacija otpadaka obavljaće se specijalnim komunalnim vozilima do deponije gradskih otpadaka, a privremeno držanje otpadaka do evakuacije je u metalnim sudovima – kontejnerima, lociranim u okviru kompleksa, odnosno u okviru svake od lokacija u servisnim etažama. - Broj kontejnera je potrebno utvrditi računski uz poštovanje ostalih sanitarno-tehničkih kriterijuma datih propisima i standardima. - Raspored i lokacije sudova za privremeno držanje otpadaka definišu se posebnim Elaboratom koji izrađuje stručna služba nadležna za komunalne poslove u skladu sa smjernicama: <ul style="list-style-type: none"> - posude se ne lociraju pored gornje (nove) saobraćajnice - mjesta za držanje posuda označena su i ograđena zelenilom - moraju biti pristupačna, ne smiju ometati saobraćaj - u skladu sa opštinskim programom prikupljanja otpada i pravilnicima
17.4	<p>Uslovi priključenja na saobraćajnu infrastrukturu</p> <p>Prema grafičkom prilogu broj 11: <i>Plan saobraćaja</i> i prema uslovima nadležnog organa.</p> <p>Akt Sekretarijata za komunalne poslove i saobraćaj, Opštine Bar, broj UPI 14-341/23-542/1 od 12.09.2023. godine.</p>
17.5	<p>Ostali infrastrukturni uslovi</p> <p>Telekomunikaciona mreža</p> <p>Prilikom izrade tehničke dokumentacije elektronske komunikac. infrastrukt.poštovati:</p> <ul style="list-style-type: none"> -Zakon o elektronskim komunikacijama (“SI list CG”, br.40/13) -Pravilnik o širini zaštitnih zona i vrsti radio koridora u kojima nije dopušteno planiranje i gradnja drugih objekata (“SI list CG”, br.33/14)

	<p>-Pravilnik o tehničkim i drugim uslovima za priključenje, izgradnju i korišćenje elektronske komunikacione mreže, elektronske komunikacione infrastrukture i povezivanje opreme i objekata ("SI list CG", br.41/15)</p> <p>-Pravilnik o uslovima za planiranje, izgradnju, održavanje i korišćenje pojedinih vrsta elektronskih komunikacionih mreža, elektronske komunikacione infrastrukture i povezane opreme ("SI list CG", br.59/15)</p> <p>- Pravilnik o zajedničkom korišćenju elektronske komunikacione infrastrukture i povezane opreme ("SI list CG", br.52/14)</p> <p><u>Agencija za telekomunikacije i poštansku djelatnost</u> upućuje na primjenu:</p> <ul style="list-style-type: none"> - sajt na kome se nalaze relevantni propisi u skladu sa kojim se obavlja izrada tehničke dokumentacije http:// www.ekip.me/regulativa/; - sajt na kome Agencija objavljuje podatke o postojećem stanju elektronske komunikacione infrastrukture http://ekinfrastuktura.ekip.me/ekip.me kao i - adresu web portala http://ekinfrastuktura.ekip.me/ekip/login.jsp preko koga sve zainteresovane strane od Agencije za telekomunikacije i poštansku djelatnost mogu da zatraže otvaranje korisničkog naloga, kako bi pristupili georeferenciranoj bazi podataka elektronske komunikacione infrastrukture. <p>Planiranim rješenjima u dijelu telekomunikacione kanalizacije, ona se logično povezuje sa postojećom telekomunikacionom kanalizacijom u naselju Marelica , tako da objedinjene čine cjelinu telekomunikacione kanalizacije u ovom naselju koja je potpuno povezana sa postojećim telekomunikacionim čvorom RSS Dobre Vode .</p> <p>Posebno povesti računa o izgradnji nove telekomunikacione kanalizacije i proširenju postojeće telekomunikacione kanalizacije uz saobraćajnicu Bar – Ulcinj , jer se u njoj nalaze optički kapaciteti između Bara i Ulcinja i, što je posebno važno, međunarodni optički kabal Bar – Krf .</p> <p>Treba izbjeći bilo kakva oštećenja PVC cijevi i optičkih kablova u njima i o istima strogo voditi računa.</p> <p>Trase planirane telekomunikacione kanalizacije potrebno je , gdje god je to moguće, uklopiti u trase trotoara ili zelenih površina, jer bi se u slučaju da se telekomunikaciona okna rade u trasi saobraćajnice ili parking prostora, morali ugraditi teški poklopci sa ramom i u skladu sa tim uraditi i ojačanje okana, što bi bilo neekonomično.</p> <p>Telekomunikacionu kanalizaciju koja je planirana u okviru ovog DUP-a, kao i telekomunikaciona okna, izvoditi u svemu prema važećim propisima Crne Gore, preporukama iz planova višeg reda i preporukama ZJ PTT iz ove oblasti.</p>
18.	<p>POTREBA IZRADE GEODETSKIH, GEOLOŠKIH (GEOTEHNIČKIH, INŽENJERSKO-GEOLOŠKIH, HIDROGEOLOŠKIH, GEOMEHANIČKIH I SEIZMIČKIH) PODLOGA, KAO I VRŠENJA GEOTEHNIČKIH ISTRAŽNIH RADOVA I DRUGIH ISPITIVANJA</p>
	<p>Eksponiranost terena</p> <p>Analiza osunčanosti pokazuje da su ravničarski tereni i dijelovi padina okrenuti moru, kao i zaravnjeni vrhovi brda zbog malog nagiba najpovoljnije eksponirani. Prema tome, gotovo cijela zona uz morsku obalu je povoljne jugozapadne i južne, ređe</p>

	<p>jugoistočne orijentacije. Ovakva eksponiranost uticala je i na veću naseljenost i izgrađenost ovih zona.</p> <p>Seizmičke karakteristike Vjerovatnoća pojava zemljotresa za stogodišnji period sa maksimalnim mogućim intenzitetom na ovom području je 9° po MKS skali i sa magnitudom od 7,4° (po Rihteru), za teritoriju planskog područja i opštine Bar iznosi 63%. Analizom učestalosti pojavljivanja maksimalnih ubrzanja tla, kod zemljotresa koji su do sada zabilježeni, može se očekivati u sledećih 100 godina maksimalno ubrzanje (na osnovnoj steni) od 0,177 g (ubrzanje sile zemljine teže), što odgovara intenzitetu zemljotresa od 8,3° MM skale (Američka modifikovana Merkalijeva skala, 1931).</p> <p>Objekat mora biti izgrađen prema važećim propisima za građenje u seizmičkim područjima. Za potrebe proračuna koristiti podatke Zavoda za hidrometeorologiju o klimatskim i hidrometeorološkim karakteristikama u zoni predmetne lokacije.</p> <p>Prije izrade tehničke dokumentacije shodno članu 7. Zakona o geološkim istraživanjima ("Sl.list RCG", br.28/93, 27/94, 42/94, 26/07 i "Sl.list CG", br. 73/10 i 28/11) izraditi Projekat geoloških istraživanja tla za predmetnu lokaciju i Elaborat o rezultatima izvršenih geoloških istraživanja.</p>	
19.	ZA ZGRADE URBANISTIČKO-TEHNIČKI USLOVI SADRŽE I URBANISTIČKE PARAMETRE	
	Oznaka urbanističke parcele	UP 6, Zona E
	Površina urbanističke parcele (m ²)	3383 m ²
	Indeks zauzetosti max.	0.4
	Indeks izgrađenosti max	1.5
	Bruto građevinska površina objekata (BRGP m ²)	5074 m ²
	Površina pod objektima m ²	1353 m ²
	Spratnost objekta	4 etaže
	Slobodne površine	37.7 m ² /krevetu
	Visinska kota objekta	<p>Spratnost objekata data je kao maksimalni broj nadzemnih etaža. Ukoliko to uslovi terena dozvoljavaju, što će se provjeriti prethodnim geotehničkim ispitivanjima za konkretnu lokaciju, razmatraće se mogućnost izgradnje podzemne etaže. Maksimalna spratnost data u tekstualnom i grafičkom dijelu plana data je na osnovu namjene objekata i gustine stanovanja, karakteristika terena, postojeće spratnosti i poštovanja ambijentalnih odrednica postojeće izgrađene strukture i neizgrađenog prostora.</p> <p>Usklađivanje ukupne količine zelenih i slobodnih površina sa brojem korisnika-za</p>

Slobodne i zelene površine	turističke objekte 60-100m ² zelenila i slobodnih površina po ležaju, za objekte od 3*-5*														
Parametri za parkiranje odnosno garažiranje vozila	Potrebe za parking mjestima riješiti saglasno predloženim normativima: TURIZAM - hoteli 50PM/100 soba TURIZAM - apartmani 1PM/1 smješt. jed. STANOVANJE-individualno 1PM/1 stan STANOVANJE-kolektivno 1PM/1-1.2 stan UGOSTITELJSTVO 20-30PM/1000m ² korisne površine DJELATNOSTI 20-40PM/1000m ² korisne površine														
Uslovi za organizaciju saobraćajnica i saobraćajnih površina															
<p>Podzemne etaže u kojima je organizovano parkiranje, garažiranje ili ekonomski i pomoćni sadržaji u službi osnovne funkcije objekta (SPA, wellness, teretane), ne ulaze u obračun građevinske bruto površine objekta.</p> <p>Garažiranje automobila mora se ostvariti u okviru objekata, a parkiranje na parceli van javnog zemljišta. Podzemne garaže se mogu organizovati i ispod ozelenjenih i drugih površina van objekata, a u skladu sa tehničkim i geološkim uslovima terena bez ograničenja broja etaža pod zemljom.</p> <p>Parkiranje u granicama plana rješavano je u funkciji planirane namjene. Namjena površina na prostoru posmatranog DUP-a je kombinacija turističkih djelatnosti i stalnog stanovanja sa pratećim sadržajima.</p> <p>Zadovoljenje potreba za parkiranje vozila rješava na svojoj urbanističkoj parceli u podzemnim etažama objekta ili na slobodnoj površini parcele, što je osnovni polaz za planirano stanje. DUP-om je predviđeno da svaki novi objekat koji treba da se gradi mora da zadovolji svoje potrebe za stacioniranjem vozila na urbanističkoj parceli na kojoj se objekat gradi u dvorištima objekata i/ili u garažama u objektima u suterenskom i/ili podrumskom dijelu.</p> <p>Uslov za izgradnju objekta je obezbjeđivanje potrebnog broja parking mjesta. Tačan broj potrebnih parking mjesta za svaki objekat biće određen nakon dostavljanja projektne dokumentacije, a uz poštovanje navedenih normativa. Planirane kapacitete za parkiranje projektovati na bazi sljedećih normativa:</p>															
<table border="1"> <thead> <tr> <th>SADRŽAJ</th> <th>Potreban broj PM</th> </tr> </thead> <tbody> <tr> <td>TURIZAM - hoteli</td> <td>50PM/100soba</td> </tr> <tr> <td>TURIZAM - apartmani</td> <td>1PM/1 smješt. jed.</td> </tr> <tr> <td>STANOVANJE-individualno</td> <td>1PM/1 stan</td> </tr> <tr> <td>STANOVANJE-kolektivno</td> <td>1PM/1-1.2 stan</td> </tr> <tr> <td>UGOSTITELJSTVO</td> <td>20-30PM/1000m² korisne povr.</td> </tr> <tr> <td>DJELATNOSTI</td> <td>20-40PM/1000m² korisne povr.</td> </tr> </tbody> </table>		SADRŽAJ	Potreban broj PM	TURIZAM - hoteli	50PM/100soba	TURIZAM - apartmani	1PM/1 smješt. jed.	STANOVANJE-individualno	1PM/1 stan	STANOVANJE-kolektivno	1PM/1-1.2 stan	UGOSTITELJSTVO	20-30PM/1000m ² korisne povr.	DJELATNOSTI	20-40PM/1000m ² korisne povr.
SADRŽAJ	Potreban broj PM														
TURIZAM - hoteli	50PM/100soba														
TURIZAM - apartmani	1PM/1 smješt. jed.														
STANOVANJE-individualno	1PM/1 stan														
STANOVANJE-kolektivno	1PM/1-1.2 stan														
UGOSTITELJSTVO	20-30PM/1000m ² korisne povr.														
DJELATNOSTI	20-40PM/1000m ² korisne povr.														
<p>Ukoliko se u nekom objektu ili na lokaciji planira garaža, obavezno iskoristiti nagibe i denivelaciju terena kao povoljnost. Garaže raditi u suterenskoj i/ili podrumskoj etaži i mogu biti jednoetažne ili višeetažne (podzemne). Garaže se mogu izvesti kao klasične ili mehaničke. Rampa za ulazak u garažu može početi od definisane građevinske linije.</p>															

Ukoliko postoji mogućnost i potreba za projektovanjem klasičnih podzemnih garaža, poštovati sledeće elemente:

- širina prave rampe po voznoj traci min. 2,75 m;
- širina prolaza min 5,5m.
- slobodna visina garaže min. 2,3 m;
- dimenzije parking mjesta min. 2,5 x 5.0 m;
- podužni nagib pravih rampi, maks. 12% za otkrivene i 15% za pokrivene.
- širina rampe u krivini po voznoj traci min. 3,70m

Parking mjesta predvidjeti sa dimenzijama 2,5 x 5,0 m, min. 4,8 m. Obrada otvorenih parkinga treba da je takva da omogući maksimalno ozelenjavanje. Koristiti po mogućstvu zastor od prefabrikovanih elemenata (beton-trava) i uz ili između parkinga (poželjno na svaka tri parking mesta) zasaditi drvored, uvijek kada uslovi terena dopuštaju.

Prilikom projektovanja i izgradnje garaže pridržavati se Pravilnika o tehničkim zahtjevima za zaštitu garaža za putničke automobile od požara i eksplozija.

Smjernice za oblikovanje i materijalizaciju, posebno u odnosu na ambijentalna svojstva područja

Arhitektura objekata biće primjerena postojećim ambijentima, sa tendencijom njihovog unapređivanja na dobrim uzorima crnogorsko-mediteranske gradnje.

Zone određene Planom

Osnovna namjena prostora je turističko stanovanje sa svim potrebnim sadržajima koji su kompatibilni toj namjeni. U cilju definisanja urbanističkih parametara formirane su zone A1, A2, B, B1, C, D i E, a u okviru zona definisane su urbanističke parcele. Sadržaji turizma planirani su u pojedinačnim slobodnostojećim objektima, dvojnimi objektima, objektima u prekinutom nizu i kao grupacije objekata-apartmanska naselja i kompleksi sa više objekata na urbanističkim parcelama velike površine, te je preporučena izrada idejnih urbanističkih rješenja za UP čija je površina veća od 3000 m².

Opšti uslovi (primjenjuju se za zone B, B1, C, E)

Na urbanističkim parcelama u ovim zonama, planirana je izgradnja objekata u okviru namjene turističko stanovanje, koji mogu biti slobodnostojeći, dvojni objekti u prekinutom nizu, više objekata koji čine jedinstven kompleks. Za ove objekte dozvoljeni su kapaciteti, koji su dati u tabelama.

Podzemne etaže u kojima je organizovano parkiranje, garažiranje ili ekonomski i pomoćni sadržaji u službi osnovne funkcije objekta (SPA, wellness, teretane), ne ulaze u obračun građevinske bruto površine objekta.

Garažiranje automobila mora se ostvariti u okviru objekata, a parkiranje na parceli van javnog zemljišta. Podzemne garaže se mogu organizovati i ispod ozelenjenih i drugih površina van objekata, a u skladu sa tehničkim i geološkim uslovima terena bez ograničenja broja etaža pod zemljom.

Oblikovanje prostora i materijalizacija

Rješavanjem zahtjeva korisnika za gradnjom novih ili intervencijama na postojećim objektima, uz striktnu kontrolu tehničke dokumentacije i realizacije, doprinijeće se

unapredjenju arhitektonskih i likovnih vrijednosti samih objekata, a samim tim i ukupne slike naselja i grada. Arhitektonske volumene objekata potrebno je pažljivo projektovati sa ciljem postizanja homogene slike naselja i grada. Fasade objekata kao i krovne pokrivače predvidjeti od kvalitetnog i trajnog materijala i kvalitetno ugraditi.

Planirani objekti

Na formiranim urbanističkim parcelama, planirana je izgradnja objekata pod sljedećim uslovima:

- Namjena objekta je turističko stanovanje, sa mogućnošću poslovanja u prizemlju. Horizontalni gabarit definisan je minimalnim i maksimalnim (dozvoljenim) indeksom zauzetosti 0,4 (za objekte u nizu 0,75)
- Vertikalni gabarit definisan je maksimalnim indeksom izgrađenosti 1,5 i maksimalnom dozvoljenom spratnošću do 4 etaže (zavisi od izabranih indeksa).
- Udaljenost objekta od granice susjedne parcele je minimum 5 m. Objekat se može graditi i na manjem odstojanju, uz predhodnu saglasnost susjeda.
- Kota prizemlja dozvoljena je do (1/3 visine podrumске etaže) m od kote terena.
- Kota prizemlja kada je namjena stanovanje i turističko stanovanje može biti do max. 0,45 m.
- Krovove raditi kose ili ravne ozelenjene kod etaža povučenih po terenu
- Parkiranje obezbijediti u okviru objekta ili urbanističke parcele (ukoliko ima mogućnosti, odnosno kolski pristup) ili na javnom parking prostoru .
- U grafičkom prilogu „Parcelacija ,regulacija i nivelacija” date su građevinske linije planiranih objekata koje predstavljaju krajnje linije do kojih se može graditi.
- Kote prizemlja objekata mogu biti izdignute u odnosu na kotu trotoara do max 15 cm (ovo za sadržaje poslovanja)
- Uređenje terena i kapacitete uskladiti sa planiranom namjenom, vrstom objekata i potrebama korisnika prostora.
- Projektnu dokumentaciju raditi u skladu sa Pravilnikom o vrstama, minimalno tehničkim uslovima i kategorizaciji ugostiteljskih objekata (“Službeni list Crne Gore”, br. 36/18).

Uslovi za unapređenje energetske efikasnosti

Uslovi za racionalno korišćenje energije

Održivoj potrošnji energije treba dati prioritet racionalnim planiranjem potrošnje, te implementacijom mjera energetske efikasnosti u sve segmente energetskog sistema.

Održiva gradnja je svakako jedan od značajnijih segmenata održivog razvoja koji uključuje:

- Upotrebu građevinskih materijala koji nisu štetni po životnu sredinu
- Energetsku efikasnost zgrada
- Upravljanje otpadom nastalim prilikom izgradnje ili rušenja objekata

U cilju energetske i ekološki održive izgradnje objekata treba težiti :

- Smanjenju gubitaka toplote iz objekta poboljšanjem toplotne zaštite spoljnih elemenata i povoljnim odnosom osnove i volumena zgrade
- Povećanju toplotnih dobitaka u objektu povoljnom orijentacijom zgrade i korišćenjem sunčeve energije
- Korišćenju obnovljivih izvora energije u zgradama (biomasa, sunce, vjetar itd)

- Povećanju energetske efikasnosti termoenergetskih sistema
- U cilju racionalnog korišćenja energije treba iskoristiti sve mogućnosti smanjenja korišćenja energije u objektima. Pri izgradnji objekata koristiti savremene termoizolacione materijale, kako bi se smanjila potrošnja toplotne energije.
- Predvidjeti mogućnost korišćenja solarne energije.
- Kao sistem protiv pretjerane insolacije koristiti održive sisteme (zasjenu škurama, građevinskim elementima, zelenilom i sl.) kako bi se smanjila potrošnja energije za vještačku klimatizaciju.
- Pri proračunu koeficijenta prolaza toplote objekata uzeti vrijednosti za 20-25% niže od maksimalnih dozvoljenih vrijednosti za ovu klimatsku zonu.
- Drvoredima i gustim zasadima smanjiti uticaj vjetra i obezbjediti neophodnu zasjenu u ljetnjim mjesecima

Cilj sveobuhvatne uštede energije, a time i zaštite životne sredine je stvoriti preduslove za sistemsku sanaciju i rekonstrukciju postojećih zgrada, a zatim i povećanje obavezne toplotne zaštite novih objekata.

Poboljšanjem toplotno izolacionih karakteristika zgrade moguće je postići smanjenje ukupnih gubitaka toplote za prosječno 40 do 80%.

Kod gradnje novih objekata važno je već u fazi idejnog rješenja u saradnji sa projektantom predvidjeti sve što je potrebno da se dobije kvalitetna i optimalna energetska efikasna zgrada.

Zato je potrebno:

- Analizirati lokaciju, orijentaciju i oblik kuće
- Primjeniti visoki nivo toplotne izolacije kompletnog spoljnog omotača objekta i izbjegavati toplotne mostove. U cilju racionalnog korišćenja energije treba iskoristiti sve mogućnosti smanjenja korišćenja energije u objektima. Pri izgradnji objekata koristiti savremene termoizolacione materijale, kako bi se smanjila potrošnja toplotne energije
- Iskoristiti toplotne dobitke od sunca i zaštititi se od pretjeranog osunčanja. Kao sistem protiv pretjerane insolacije koristiti održive sisteme (zasjenu škurama, građevinskim elementima, zelenilom i sl) kako bi se smanjila potrošnja energije za vještačku klimatizaciju. Drvoredima i gustim zasadima smanjiti uticaj vjetra i obezbjediti neophodnu zasjenu u ljetnjim mjesecima
- Rashladno opterećenje treba smanjiti putem mjera projektovanja pasivnih kuća. To može uključiti izolovane površine, zaštitu od sunca putem npr. brisoleja, konzolne strukture, ozelenjene nadstrešnice ili njihove kombinacije
- Pri proračunu koeficijenta prolaza toplote objekata uzeti vrijednosti za 20-25% niže od maksimalnih dozvoljenih vrijednosti za ovu klimatsku zonu
- Niskoenergetske tehnologije za grijanje i hlađenje se trebaju uzeti u obzir gdje god je to moguće
- Solarni kolektori za toplu vodu će se uzeti u obzir kod kućnih sistema za toplu vodu kao i za grijanje bazena. Korištenje bazenskih prekrivača će se takođe uzeti u obzir zbog zadržavanja toplote
- Kad god je to moguće, višak toplote iz drugih procesa će se koristiti za predgrijavanje tople vode za hotel, vile i vode u bazenima
- Održivost fotovoltaičnih ćelija treba ispitati u svrhu snabdijevanja niskonaponskom strujom za rasvjetu naselja, kao i druge mogućnosti, poput punjenja električnih vozila

	Prilikom izrade tehničke dokumentacije poštovati Pravilnik o sadržaju elaborata energetske efikasnosti zgrada ("Službeni list CG", br.47/13).	
	DOSTAVLJENO:	
	<ul style="list-style-type: none"> - Podnosiocu zahtjeva - Direktorat za inspekcijske poslove i licenciranje - U spise predmeta - a/a 	
	OBRAĐIVAČI URBANISTIČKO-TEHNIČKIH USLOVA:	Branka Petrović <i>B. Petrović</i> Nataša Đukić <i>Nataša Đukić</i>
	OVLAŠĆENO SLUŽBENO LICE:	Branka Petrović
	M.P.	potpis ovlaštenog službenog lica
		<i>B. Petrović</i>
	PRILOZI	
	<ul style="list-style-type: none"> - Grafički prilozi iz planskog dokumenta - Kopija plana i Listovi nepokretnosti izdati od Uprave za katastar i državnu imovinu - PJ Bar od 06.09.2023. godine - Akt Agencije za zaštitu životne sredine - Sektor za izdavanje dozvola i saglasnosti, broj 03-D-3207/2 od 12.09.2023. godine - Akt DOO „Vodovod i kanalizacija“ Bar, broj 4722 od 12.09.2023. godine i dopuna istog broj 4722/1 od 18.09.2023. godine - Akt Sekretarijata za komunalne poslove i saobraćaj, Opštine Bar, broj UPI 14-319/23-541 od 06.09.2023. godine - Akt Sekretarijata za komunalne poslove i saobraćaj, Opštine Bar, broj UPI 14-341/23-542/1 od 12.09.2023. godine 	

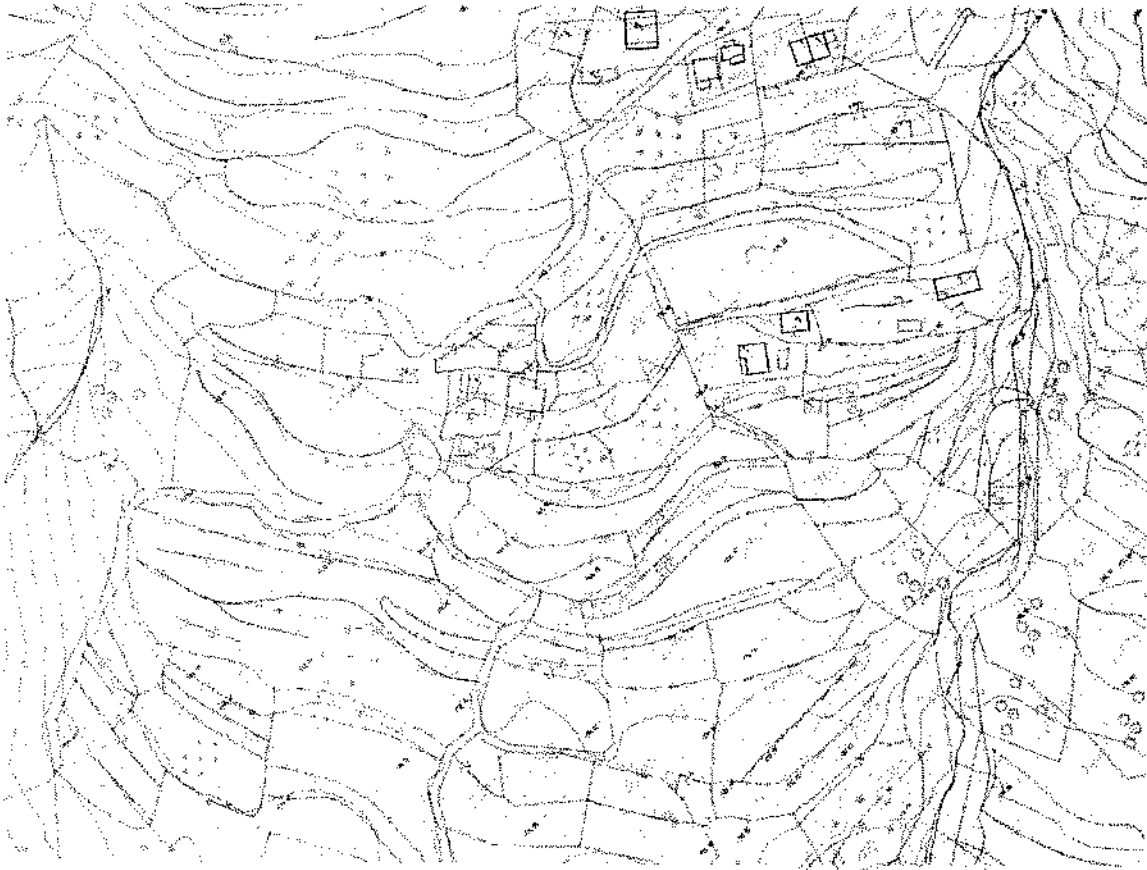

TOPOGRAFSKO KATASTARSKA PODLOGA 2

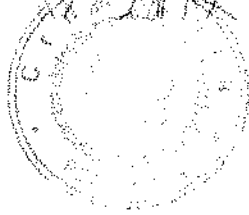

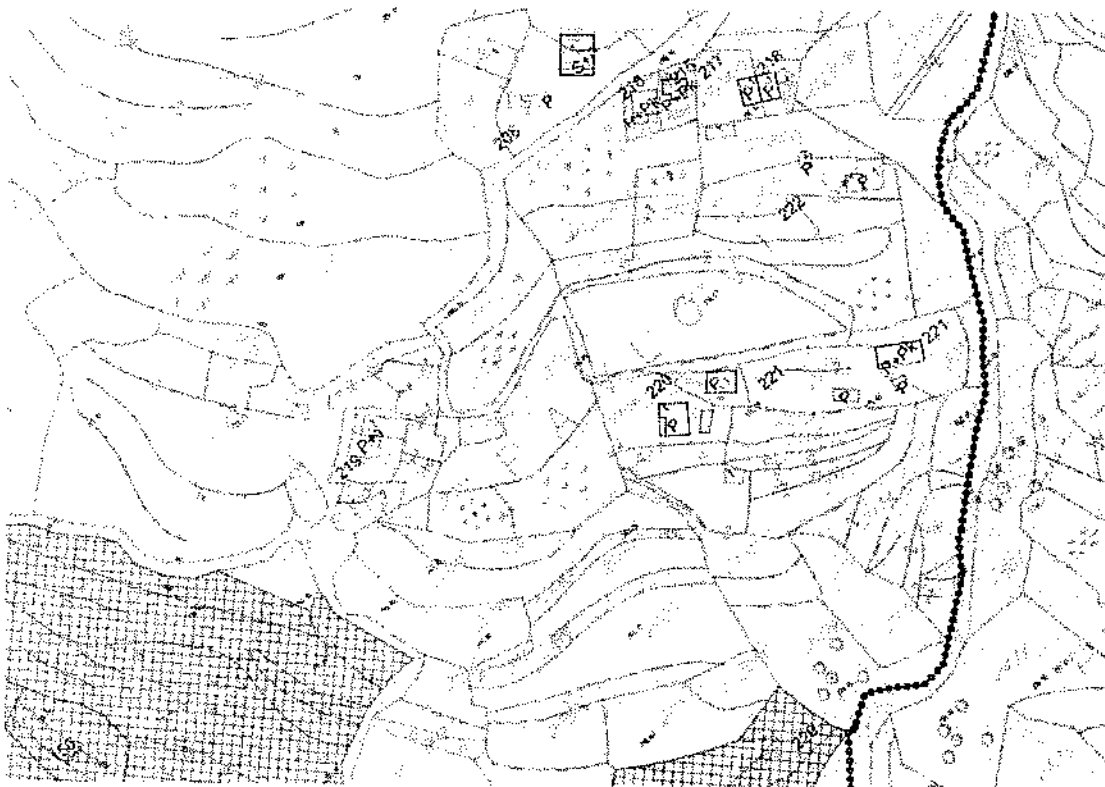

ANALIZA POSTOJEĆEG STANJA 7

LEGENDA

- ◉◉◉◉◉ granica zahvata
- 12, 150 broj postojećeg objekta (po anketi)
- P, P+2 spratnost postojećeg objekta (po anketi)
- ▨▨▨▨▨ gradnja na neizgrađenim prostorima
(zahtjevi po anketi)
- ▩▩▩▩▩ more

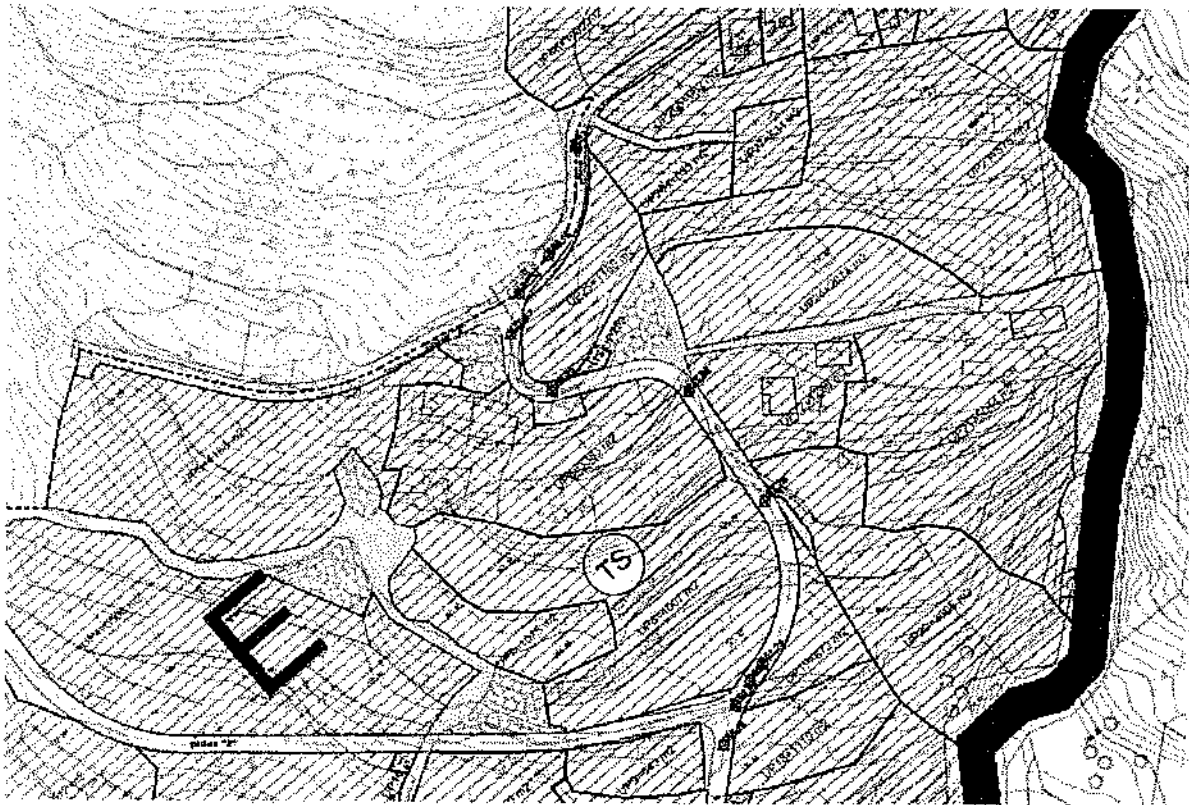

DETALJNI URBANISTIČKI PLAN "MARELICA"

R/1:1000

LEGENDA

- gránica zahvata
- gránica zone
- A1, A2, B oznaka zone
- gránica urbanističke parcele
- UP77 oznaka urbanističke parcele
- ☉ površine za turističko stanovanje
staze i pristupi
- ░░░░░ uređjeno zelenilo
- ░░░░░ zaštitno zelenilo
- ███ vodotoci
- XXXX more
- TS trafostanica
- UPR1 rezervoar
- UPP1 pumpno postrojanje



NAMJENA POVRŠINA



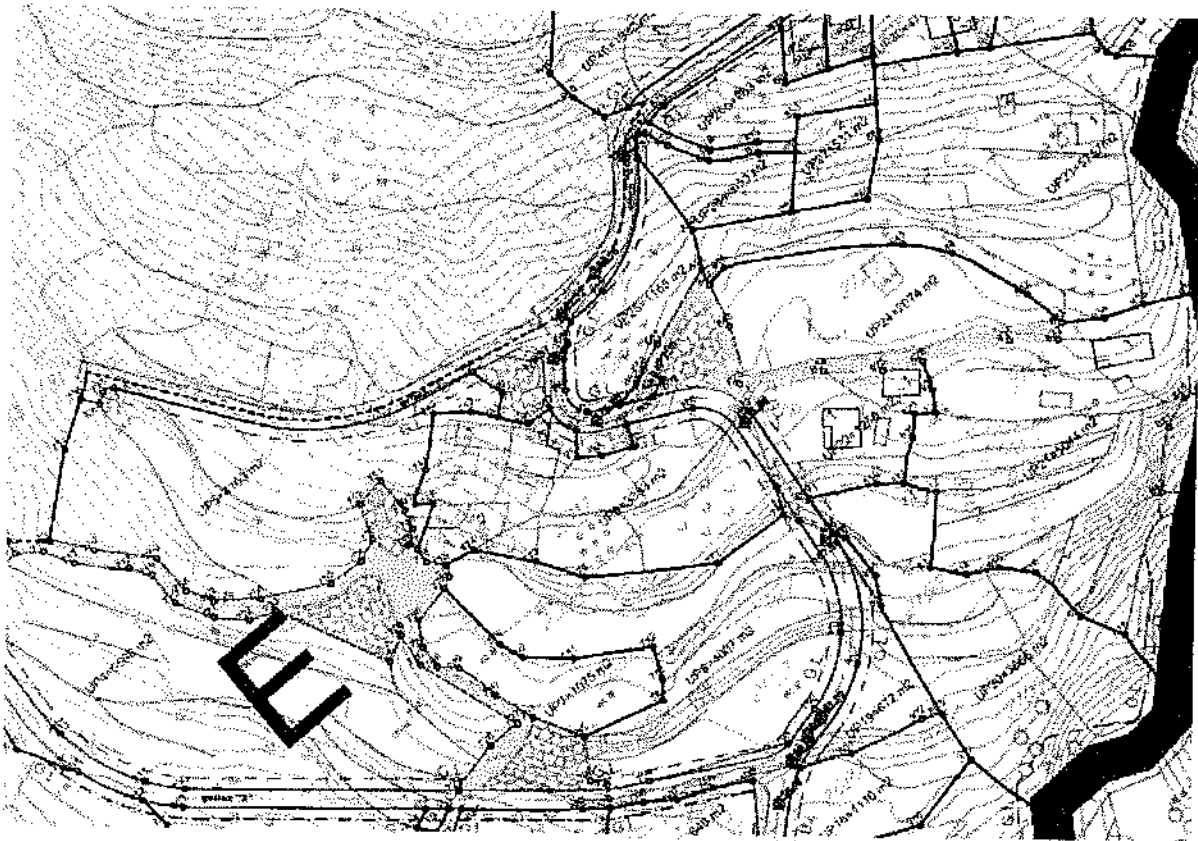





8



DETALJNI URBANISTIČKI PLAN "MARELICA"

R/1:1000

LEGENDA

- | | | |
|---|--|---|
|  | granica zahvata |  |
|  | granica zone | |
| A1, A2, B | oznaka zone | |
|  | granica urbanističke parcele | |
| UP77 | oznaka urbanističke parcele | |
|  | gradjevinska linija | |
| 1,54,250 | prelomne tačke urbanističkih parcela
staze i pristupi | |
|  | uredjeno zelenilo | |
|  | zaštitno zelenilo | |
|  | vodotoci | |
|  | more | |
| TB | trafostanica | |
| UPR1 | rezervoar | |
| UPP1 | pumpno postrojenje | |

Karakteristične tačke preloma urbanističke parcele UP6

741 6595544.56 4656163.03
742 6595540.08 4656168.90
743 6595531.96 4656174.84
744 6595520.72 4656164.80
745 6595512.86 4656159.30
746 6595516.47 4656156.28
747 6595505.50 4656149.85

761 6595549.71 4656156.40
762 6595556.72 4656155.83
763 6595558.20 4656146.74
764 6595553.95 4656141.19
765 6595559.12 4656137.15
766 6595567.26 4656133.52
767 6595569.63 4656139.29
768 6595586.00 4656131.12
769 6595589.45 4656100.85
770 6595586.03 4656093.81
771 6595564.42 4656095.31
772 6595534.89 4656115.29
773 6595527.55 4656126.84
774 6595516.79 4656139.97
775 6595508.50 4656141.71
776 6595505.10 4656145.73
777 6595507.21 4656138.78
778 6595504.31 4656137.30

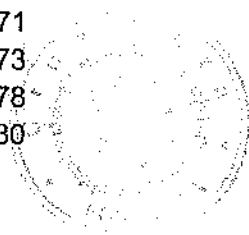

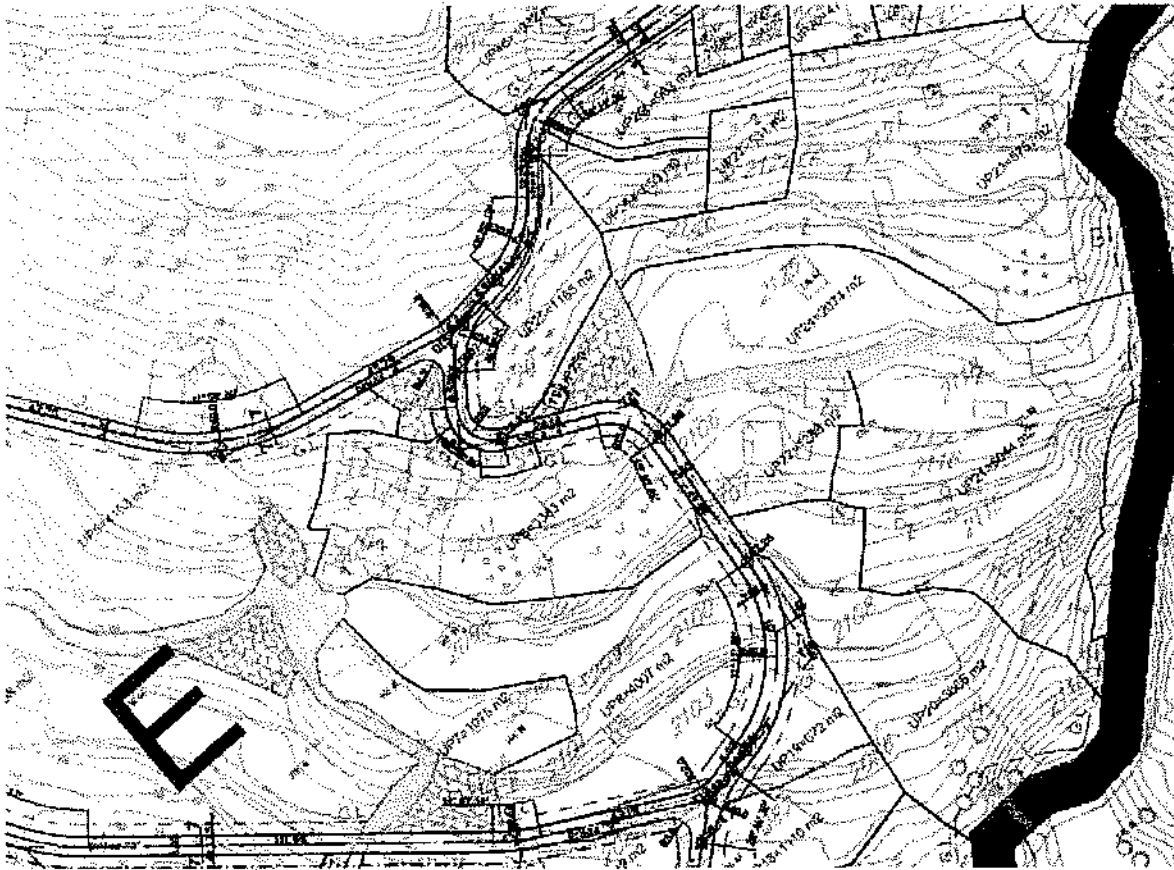

**DETALJNI URBANISTIČKI PLAN
"MARELICA"**

R/1:1000



LEGENDA

- granica zahvata
- granica zone
- A1, A2, B oznaka zone
- granica urbanističke parcele
- UP 77 oznaka urbanističke parcele
- gradjevinska linija
- ▨ staze i pristupi
- koridor saobraćajnice
- ▨ setalište uz more
- ▨ vodotoci
- ▨ trafostanica

SAOBRAĆAJ

11

presjek 6-6

ulica "3"
priloz "1"

2.50m

5.50

presjek 7-7

priloz "2"
priloz "3"

2.50m

5.00



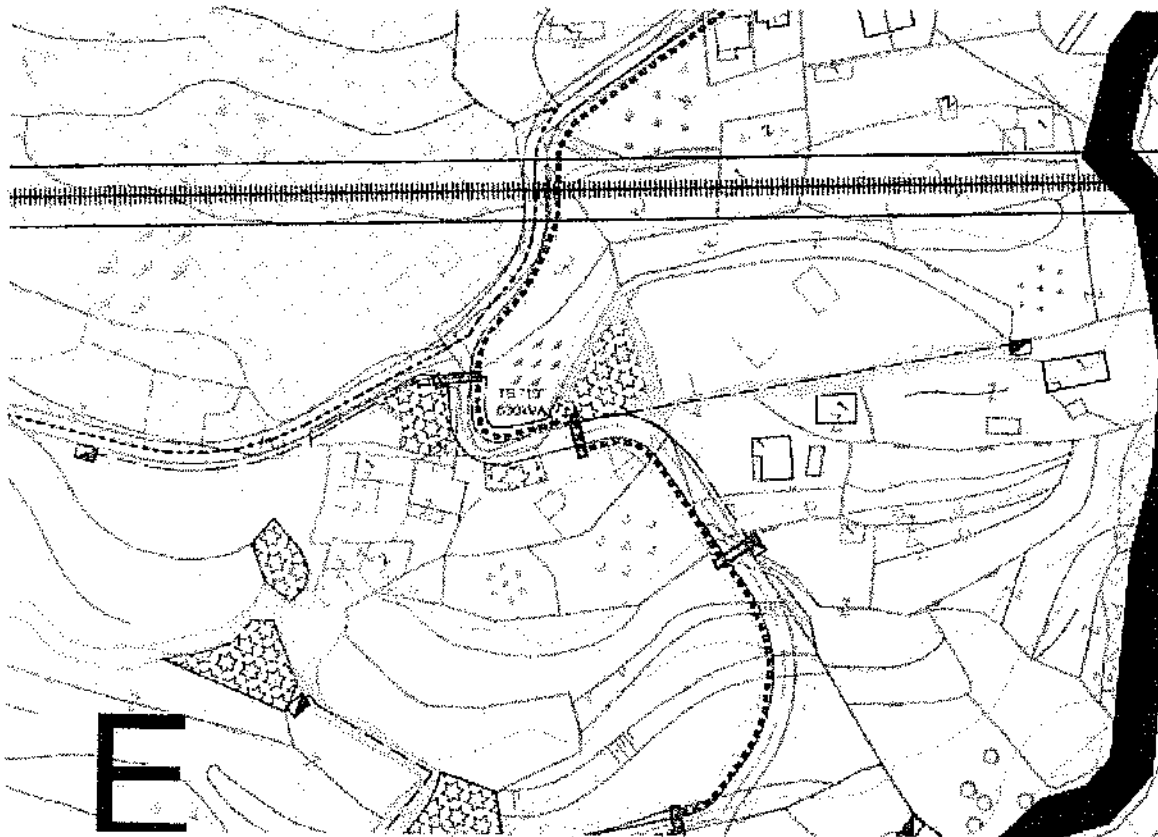

LEGENDA

- granice zoned
- granica zone
- A1 A2 G
----- mrežica snage
prijemni transformatorski postaji
- gradnja nove linije
- kolonada - plus
- staza i željeznica
- vodovodna vodovodna
- zadrživa vodovodna
- vodostaj
- more

**DETALJNI URBANISTIČKI PLAN
"MARELICA"**

R/1:1000

LEGENDA



- dalekovod 35 kV - izmjeriti se
zaštita zona ispod
dalekovoda 35 kV - od 15m
stubi 10/10 kV
- trafostanica 100/10 kV - postojeća
trafostanica 10/0,4 kV
- dalekovod 10 kV - postojeći
dalekovod 10 kV - uklada se
zaštita zona ispod
dalekovoda 10 kV - od 15m
kabl 10 kV - plan
kablovska kanalizacija - plan
otvorenost odnosa NN mreže
- kabl NN mreže - plus
Nosa kabla za MMS Volejbal

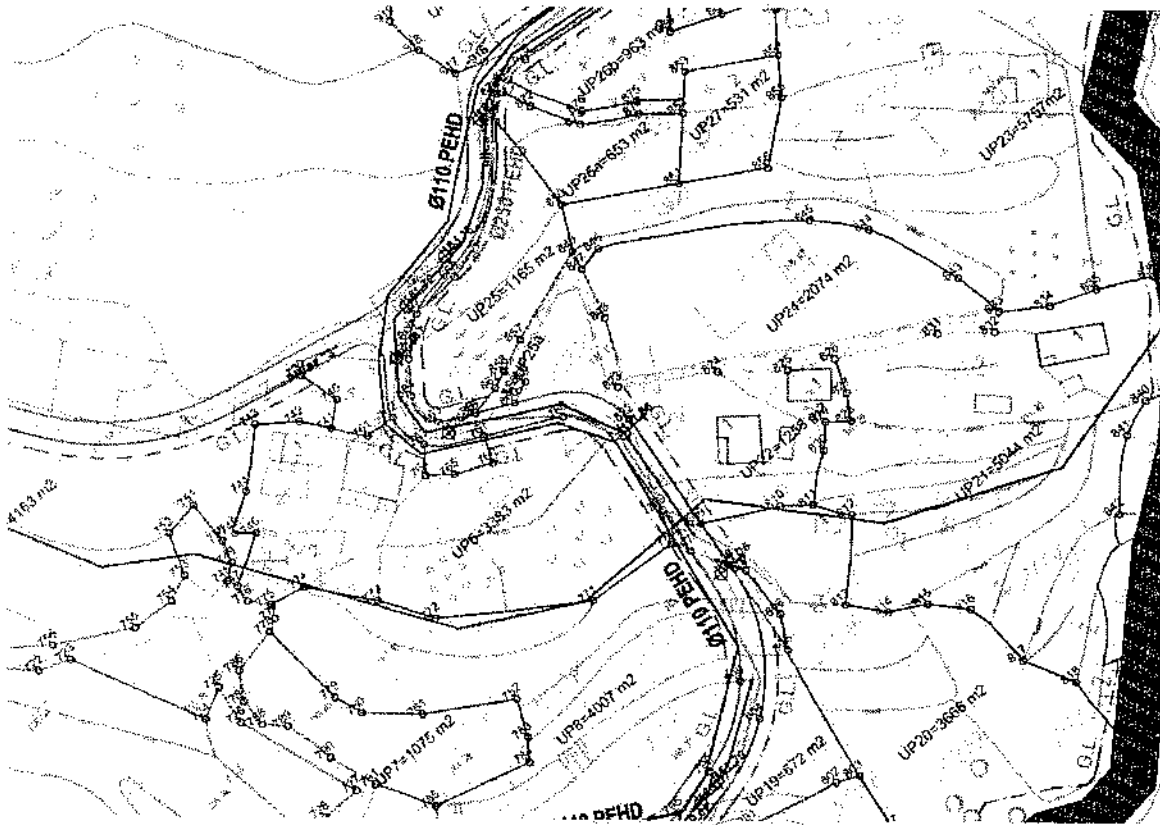

HIDROTEHNIČKA INFRASTRUKTURA 13

LEGENDA

- regionalni vodovod
- vodovod
- granice visinskih zona
- kanalizacija
- atmosferska kanalizacija

- R** rezervoar
- P** pumpno postrojenje
- T** taložnik

- UPR1 rezervoar
- UPP1 pumpno postrojenje

- granica zahvata

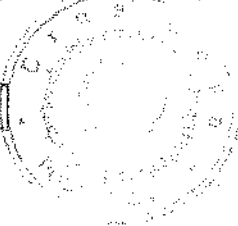



TELEKOMUNIKACIONA INFRASTRUKTURA PLAN 14

LEGENDA

- granica zahvata
- postojeće tk okno
- postojeća tk kanalizacija
- ⊗ postojeći spoljasnji tk Izvod
- planirano tk okno
- planirana tk kanalizacija
- broj planiranog tk okna
- broj PVC 110mm cijevi u planiranoj tk kanalizaciji

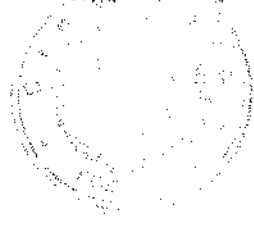

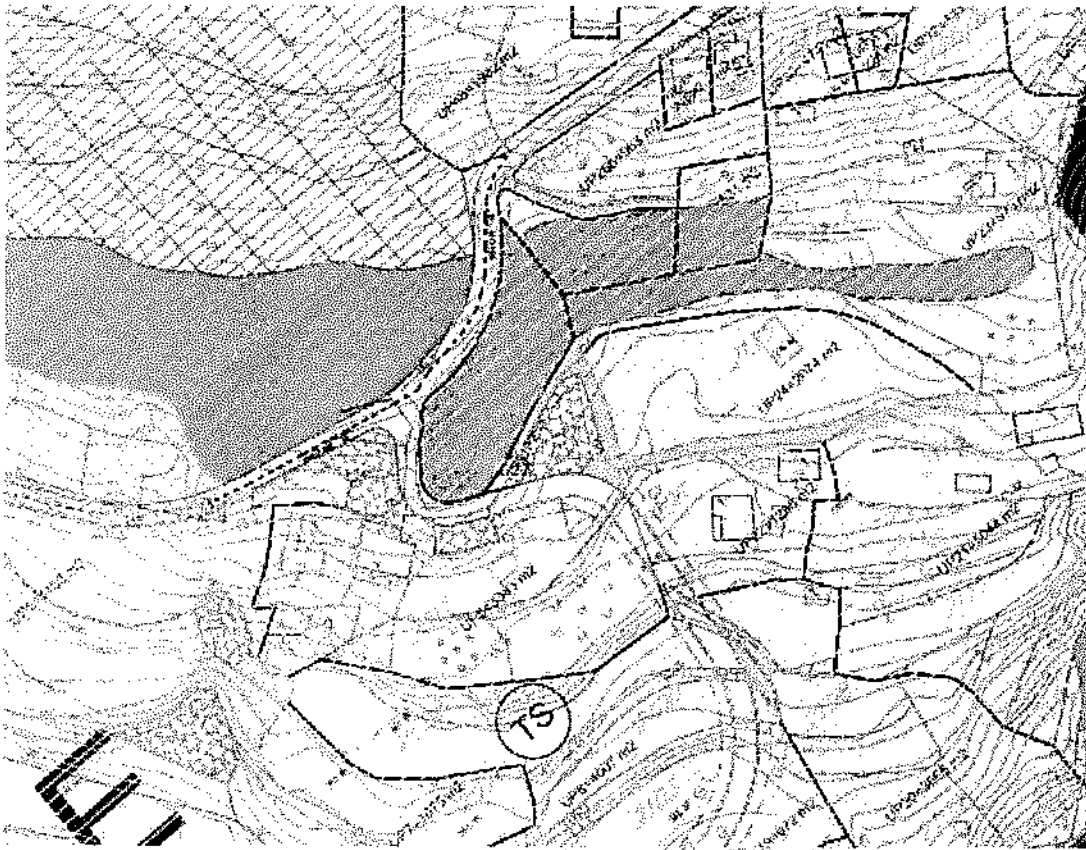

LEGENDA

UZ-URBANO-NASELJSKO ZELENILO

- Zelene površine javnog korišćenja
 Zelenilo uz saobraćajnice i linearno zelenilo
 Trg
 Skver



Zelene površine ograničenog korišćenja

- Zelene površine u okviru turističkih objekata- kompleksa

ZAŠTITNO ZELENILO

- Zona prirodnog pejzaža-niska šuma i maklja
 Maslinjac
 Poljoprivredne površine
 tačke ili potesi značajni za panoramske vrijednosti pejzaža
 pošumljavanje
 staze i pristupi
 vodotoci
 more
 granica urbanističke parcele
 granica zone
 oznaka zone
 gradjevinska linija
 granica zahvata

A1, A2, B

.....

.....

.....

CRNA GORA

UPRAVA ZA KATASTAR I DRŽAVNU IMOVINU

PODRUČNA JEDINICA: BAR

Broj: 460-dj-1555/2023

Datum: 06.09.2023.



Katastarska opština: DOBRE VODE

Broj lista nepokretnosti:

Broj plana: 7

Parcele: 2012, 2009/1, 2009/2, 2006, 2011, 2010
2005

KOPIJA PLANA

Razmjera 1: 2500

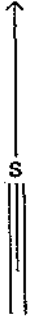

4
656
250
595
500

4
656
250
595
750



ПАВЛОВИЋИ

4
656
000
595
500

4
656
000
595
750

IZVOD IZ DIGITALNOG PLANA

Obradio:

[Handwritten signature]

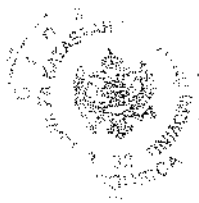

Ovjerava
Službeno lice:

[Handwritten signature]



1000000346
102-919-21125/2023

UPRAVA ZA KATASTAR
I DRŽAVNU IMOVINU

CRNA GORA

PODRUČNA JEDINICA
BAR

Broj: 102-919-21125/2023
Datum: 06.09.2023.
KO: DOBRA VODA

Na osnovu člana 173 Zakona o državnom premjeru i katastru nepokretnosti ("Sl. list RCG" br. 29/07, "Sl. list CG" br. 73/10, 032/11, 040/11, 043/15, 037/17 i 17/18), postupajući po zahtjevu , , za potrebe izdaje se

LIST NEPOKRETNOSTI 1134 - PREPIS.

Podaci o parcelama									
Broj	Podbroj	Broj zgrade	Plan Skica	Datum upisa	Potez ili ulica i kućni broj	Način korišćenja Osnov sticanja	Bon. klasa	Površina m ²	Prichod
2005			7 24		PELINAČA	Voćnjak 3. klase NASLJEDE		572	12.87
								572	12.87

Podaci o vlasniku ili nosiocu				
Matični broj - ID broj	Naziv nosioca prava - adresa i mjesto		Prava	Obim prava
1411961210074	OSTOJIĆ DUŠAN ANĐELKO BRANKA ČALOVIĆA BR.9 Bar		Svojina	1/1

Ne postoje tereti i ograničenja.

Naplata takse je oslobođena na osnovu člana 17 Zakona o administrativnim taksama ("Sl. list CG, br. 18/19). Naplata naknade oslobođena je na osnovu člana 174 Zakona o državnom premjeru i katastru nepokretnosti ("Sl. list RCG" br. 29/07, "Sl. list CG" br. 73/10, 032/11, 040/11, 043/15, 037/17 i 17/18).

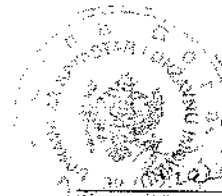

Ovlašćeno lice:

Mrdjan Kovačević dipl.pravnik



1000000346
102-919-21124/2023

UPRAVA ZA KATASTAR
I DRŽAVNU IMOVINU

CRNA GORA

PODRUČNA JEDINICA
BAR

Broj: 102-919-21124/2023
Datum: 06.09.2023.
KO: DOBRA VODA

Na osnovu člana 173 Zakona o državnom premjeru i katastru nepokretnosti ("Sl. list RCG" br. 29/07, "Sl. list CG" br. 73/10, 032/11, 040/11, 043/15, 037/17 i 17/18), postupajući po zahtjevu , , za potrebe izdaje se

LIST NEPOKRETNOSTI 2310 - IZVOD

Podaci o parcelama								
Broj . Podbroj	Broj zgrade	Plan Skica	Datum upisa	Potes ili ulica i kućni broj	Način korišćenja Osnov sticanja	Bon. klasa	Površina m ²	Priloh
2006		7 26	28/07/2022	PRODO	Pašnjak 5. klase DIOBA		256	0.20
2006	1	7 24	28/07/2022	PRODA	Ruševina DIOBA		32	0.00
2009	1	7 26	28/07/2022	PRODA	Livada 6. klase DIOBA		306	0.92
2009	1	7 26	28/07/2022	PRODA	Ruševina porodične stam.zgrade DIOBA		184	0.00
2010		7 26	28/07/2022	PRODA	Livada 6. klase DIOBA		2253	6.76
2011		7 26	28/07/2022	PRODO	Voćnjak 3. klase DIOBA		440	9.90
2012		7 26	28/07/2022	PRODO	Vrt 3. klase DIOBA		170	2.70
2012		7 26	28/07/2022	PRODO	Pašnjak 4. klase DIOBA		230	0.21
							3871	20.69

Podaci o vlasniku ili nosiocu			
Matični broj - ID broj	Naziv nosioca prava - adresa i mjesto	Osnov prava	Obim prava
0803956228013 0	VUKČEVIĆ VASILJE NADA PISTULA BB ULCINJ Ulcinj 0	Svojina	1/1

Podaci o objektima i posebnim djelovima						
Broj Podbroj	Broj zgrade	Način korišćenja Osnov sticanja Sobnost	PD Godina izgradnje	Spratnost/ Sprat Površina	Prava Vlasnik ili nosilac prava Adresa, Mjesto	
2006	1	Ruševina raznog objekta DIOBA	0	P 32	Svojina VUKČEVIĆ VASILJE NADA PISTULA BB ULCINJ Ulcinj 0	1/1 0803956228013 0
2009	1	Ruševina porodične stam.zgrade DIOBA	919	P 184	Svojina VUKČEVIĆ VASILJE NADA PISTULA BB ULCINJ Ulcinj 0	1/1 0803956228013 0

Ne postoje tereti i ograničenja.

Naplata takse je oslobođena na osnovu člana 17 Zakona o administrativnim taksama ("Sl. list CG, br. 18/19). Naplata naknade oslobođena je na osnovu člana 174 Zakona o državnom premerju i katastru nepokretnosti ("Sl. list RCG" br. 29/07, "Sl. list CG" br. 73/10, 032/11, 040/11, 043/15, 037/17 i 17/18).

Ovlašćeno lice:

Mrđjan Kovačević dipl. pravnik



Crna Gora
AGENCIJA ZA ZAŠTITU ŽIVOTNE SREDINE

18.09.2023
08-332/23-6453/2

SEKTOR ZA IZDAVANJE DOZVOLA I SAGLASNOSTI
Broj: 03-D-3207/1

Podgorica, 12.09.2023. godine

MINISTARSTVO EKOLOGIJE, PROSTORNOG PLANIRANJA I URBANIZMA
Direktorat za planiranje prostora i informacione sisteme
Direkcija za izdavanje urbanističko-tehničkih uslova

Podgorica
Ulica IV Proleterske brigade, br.19

VEZA: 03-D-3207/1 od 05.09.2023. godine

PREDMET: Odgovor na zahtjev u cilju davanja mišljenja o potrebi procjene uticaja

Povodom Vašeg zahtjeva, Vaš broj 08-332/23-6453/2, kojim ste tražili mišljenje o potrebi procjene uticaja na životnu sredinu za izgradnju objekta bruto građevinske površine 5.074 m² na urbanističkoj parceli UP 6, u zahvatu Detaljnog urbanističkog plana „Marelica“ („Službeni list Crne Gore – opštinski propisi“, br. 32/09), u Opštini Bar, obavještavamo Vas sledeće:

Uredbom o projektima za koje se vrši procjena uticaja na životnu sredinu („Službeni list Crne Gore“, br. 20/07, „Službeni list Crne Gore“, br. 47/13, 53/14 i 37/18), utvrđen je spisak projekata za koje je obavezna procjena uticaja na životnu sredinu i projekata za koje se može zahtijevati procjena uticaja.

Uvidom u dostavljenu dokumentaciju nije moguće sa sigurnošću utvrditi namjenu predmetnog objekta.

Smatramo da nosioca projekta treba obavezati da se nakon utvrđivanja namjene predmetnog objekta, shodno Zakonu o procjeni uticaja na životnu sredinu („Službeni list Crne Gore“, br. 75/18), obrati Agenciji za zaštitu životne sredine, sa zahtjevom za izdavanje mišljenja o potrebi sprovođenja postupka procjene uticaja.

S poštovanjem,

dr Milan Gazdić
DIREKTOR

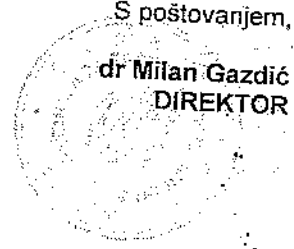

AGENCIJA ZA ZAŠTITU
ŽIVOTNE SREDINE
CRNE GORE

IV Proleterske 19
81000 Podgorica, Crne Gore
tel.: +382 20 446 500
email: epamontenegro@gmail.com
www.epa.org.me



DOO VODOVOD I KANALIZACIJA BAR

Ul. Branka Ćosiovića br.13 85000 BAR

080/312-938, 312-045

030/312-938

vodovod@tki-bar.me
info@vodovod-bar.me

www.vodovod-bar.me

PIB: 0265876

OPŠTINA BAR

Broj 4722
Bar, 12.09.2023.godine

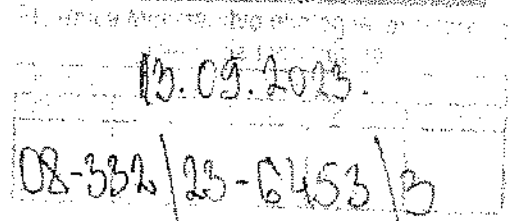

Ministarstvo ekologije, prostornog planiranja i urbanizma
Direktorat za prostora i informacione sisteme
Direkcija za izdavanje urbanističko-tehničkih uslova
IV proleterske brigade br. 19
81 000 Podgorica

Predmet: Tehnički uslovi

Na osnovu zahtjeva Nade Vukčević iz Ulcinja, shodno aktu broj 08-332/23-6453/5 od 01.09.2023.godine, koji je zaveden u arhivi DOO »Vodovod i kanalizacija« - Bar dana 04.09.2023.godine pod brojem 4722, dostavljamo vam tehničke uslove za izradu projektne dokumentacije za izgradnju objekta namjene turističko stanovanje na urbanističkoj parceli UP6, zona "E" u zahvatu DUP-a "Marelica", koja se sastoji od katastarskih parcela br.2012, 2009, 2006 i 2010 KO Dobre Vode, opština Bar.

Prilog:

- Tehnički uslovi

S poštovanjem,

Tehnički direktor:

Alvin Tombarević

Izvršni direktor:

Mladen Đuričić



CKB 510-239-02

ATLAS 505-5761-54

SGM 550-8467-B2

PBCG 435-10436-05

HB 520-19659-74

LB 565-5AA-07

NLB 530-20001-53

DOO "Vodovod i kanalizacija" - Bar

Broj: 4722

Bar, 12.09.2023. godine

Rješavajući po zahtjevu Nade Vukčević iz Ulcinja, shodno aktu Ministarstva ekologije, prostornog planiranja i urbanizma – Direktorat za planiranje prostora i informacione sisteme, Direkcija za izdavanje urbanističko - tehničkih uslova, broj 08-332/23-6453/5 od 01.09.2023. godine, koji je zaveden u arhivi DOO »Vodovod i kanalizacija«-Bar dana 04.09.2023. godine pod brojem 4722, izdaju se:

TEHNIČKI USLOVI

za izradu projektne dokumentacije za izgradnju objekta namjene turističko stanovanje na urbanističkoj parceli UP6, zona "E" u zahvatu DUP-a "Marellica", koja se sastoji od katastarskih parcela br.2012, 2009, 2006 i 2010 KO Dobre Vode, opština Bar.

a) Opšti dio

Vodovod:

- Za registrovanje utroška vode potrebno je ugraditi vodomjer u šahti u skladu sa tehničkim propisima. Šaht treba da bude lociran u posjedu investitora, 1m od ivice parcele gledajući iz pravca mjesta priključenja na ulični cjevovod.
- Za mjerenje isporučenih količina vode predvidjeti višezlazne vodomjere sa mokrim ili suvim mehanizmom klase tačnosti »C« ili više i pripremom za daljinsko očitavanje putem radio veze. Ukoliko je profil priključka na javni vodovod DN 50 ili veći – predvidjeti kombinovani, elektromagnetni ili ultrazvučni vodomjer istog profila sa mogućnošću daljinskog očitavanja.
- Vodomjernu šahtu obavezno izvesti sa drenažom, penjalicama i poklopcem tako postavljenim da se vodomjer ne nalazi neposredno ispod otvora poklopca. Vodomjeri sa horizontalnom osovinom se moraju postaviti isključivo horizontalno, odnosno sa vertikalnom osovinom isključivo vertikalno, sa pravim komadom cijevi 3D-5D ispred vodomjera. Ukoliko se predvidi baštenski hidrant neophodno je odrediti subjekt koji će izmirivati naknadu za utrošenu vodu.
- Unutrašnje dimenzije vodomjerne šahte, za profile priključka $\geq 50\text{mm}$, trebaju biti prilagođene dimenzijama armature i fazonskih komada koji će biti ugrađeni, pri čemu dubina treba da bude min. 160cm.
- Kod vodomjera profila $\geq 50\text{mm}$ i više obavezno se ispred vodomjera ugrađuje zatvarač, hvatač nečistoće, MDK komad, ravni komad za smirenje toka vode, a iza vodomjera ravni komad i zatvarač. Iza vodomjera na koji je spojena hidrantska mreža objekta ili sprinkler sistem za gašenje požara, obavezno se ugrađuje zaštitnik od povratnog toka (nepovratni ventil). Dužina ravnog dijela za smirenje toka ispred i iza vodomjera zavisi o profilu vodomjera. Prilikom dimenzionisanja vodomjernog šahta voditi računa o dimenzijama armatura i fazonskih komada koji se ugrađuju.
- Za vrstu materijala priključka na vodovodnu mrežu predvidijeti PEHD (polietilen) ili PP (polipropilen). Maksimalno dozvoljeni profil priključka je $\geq 100\text{mm}$, pri čemu profil priključka mora biti manji od profila ulične cijevi na koju se planira priključenje.

- Direktno uzimanje vode iz javne vodovodne mreže preko hidroforskih uređaja, dozvoljeno je samo kod cjevovoda prečnika \varnothing 200 mm i više. Uređaj za povišenje pritiska kod direktnog spoja na vodovodnu mrežu obavezno mora biti opremljen frekventnom regulacijom. Iz cjevovoda prečnika manjih od \varnothing 200 mm voda za uređaj za povišenje pritiska se može uzimati samo preko zatvorenog prelaznog rezervoara sa slobodnim nivoom vode.
- Direktno uzimanje vode iz javnog cjevovoda za sprinkler instalaciju (preko priključka za objekat) dozvoljeno je samo u slučaju kada je ulični cjevovod prečnika većeg ili jednakog \varnothing 250 mm. Za prečnike uličnih cjevovoda manjeg od \varnothing 250 mm potrebno je izgraditi rezervoar dovoljne zapremine za potrebe sprinkler instalacija. Rezervoari se u ovom slučaju pune iz uličnog cjevovoda u skladu sa hidrauličkim proračunom iz projekta.

Fekalna kanalizacija:

- Profil priključka i pad potrebno je odabrati u skladu sa izvedenim hidrauličkim proračunima, kao i na osnovu raspoloživih geodetskih kota. Minimalni profil priključka na gradsku kanalizacionu mrežu za gravitaciono tečenje je \varnothing 160 mm.
- Sva neophodna geodetska mjerenja i uzdužne profile, predvidjeti tehničkom dokumentacijom.
- Gradski sistem kanalizacione mreže je separatan, tako da se ne dozvoljava upuštanje atmosferskih voda u fekalnu kanalizaciju i obrnuto
- Nije dozvoljeno gravitaciono priključenje podrumskih i suterenskih etaža objekta na fekalnu kanalizaciju.
- Prilikom izrade projekta u dijelu ispuštanja otpadnih voda uzeti u obzir sve specifičnosti korisnika kanalizacije (kapacitet i tehnologija proizvodnje, količina, sastav i dinamika ispuštanja otpadnih voda, mogućnost recirkulacije i dr.), kao i ispoštovati "Pravilnik o kvalitetu i sanitarno-tehničkim uslovima za ispuštanje otpadnih voda u recipijent i javnu kanalizaciju, načinu i postupku ispitivanja kvaliteta otpadnih voda, min. broju ispitivanja i sadržaju izvještaja o utvrđenom kvalitetu otpadnih voda" (Sl. List CG br. 45/08, 9/10 i 26/12)
- Za materijal za izradu priključka na fekalnu kanalizaciju predvidjeti atestirane PVC kanalizacione cijevi za uličnu kanalizaciju (tjemene nosivosti min. SN4) ili PP (polipropilen).
- Revizionna okna mogu biti kružnog ili četvrtastog poprečnog presjeka, monolitne AB, montažne AB i poliesterske izrade.
- Na mjestima gdje je moguć uticaj morske vode predvidjeti šante od poliestera.

Atmosferska kanalizacija

- Neophodno je izvesti proračun oticanja sa predmetne parcele, krovova i uređenih površina i odabrati adekvatan profil priključka.
- Sa izvršenim geodetskim mjerenjima, dati uzdužne profile odvodnih kanala i raspoložive padove samog priključka.

- Revizijska okna i kišne slivnike projektovati u skladu sa tehničkim propisima za ovu vrstu djelatnosti.
- Za materijal za izradu priključka na atmosfersku kanalizaciju predvidjeti PVC ili PE (polietilen).
- Predvidjeti separatore za prečišćavanje voda sa parkinga i saobraćajnica, prije upuštanja ovih voda u gradsku atmosfersku kanalizaciju odnosno prije upuštanja u prirodni recipijent (more, otvoreni kanal i sl.). Isto važi za sve zatvorene prostore u objektu koji služe za parkiranje automobila (garaže), površine veće od 50m².
- Revizijska okna mogu biti kružnog ili četvrtastog poprečnog presjeka, monolitne AB, montažne AB i poliesterske izrade.
- Na mjestima gdje je moguć uticaj morske vode predvidjeti šahte od poliestera

b) Postojeće hidrotehničke instalacije

- U slučaju da je u granicama urbanističke parcele trasirana postojeća vodovodna cijev, koja se zadržava u planskom dokumentu, ili je planirana izgradnja nove mreže, neophodno je pridržavati se odredbi «Pravilnika o određivanju i održavanju zona i pojaseva sanitarne zaštite izvorišta i ograničenjima u tim zonama» ("Službeni list Crne Gore", br. 66/09 od 2. oktobra 2009.god.)
Član. 32 - Pojas sanitarne zaštite određuje se oko glavnih cjevovoda i u zavisnosti od konfiguracije terena iznosi po 2m od osovine cjevovoda sa obje strane, a za cjevovode za vodosnabdijevanje do 200 stanovnika po 1m od osovine cjevovoda sa obje strane. U pojasu zaštite nije dozvoljena izgradnja objekata, postavljanje uređaja i vršenje radnji koje na bilo koji način mogu zagaditi vodu ili ugroziti stabilnost cjevovoda.
Za cjevovode profila DN 200 i veće, u slučaju izgradnje objekata na trasi cjevovoda u zoni sanitarne zaštite, neophodno je obezbijediti slobodan prostor svijetlog otvora širine 4,0m i visine 3,0m.
- Ako u granicama urbanističke parcele već postoji ili je planirana izgradnja fekalnog odnosno atmosferskog kolektora, nije dozvoljena izgradnja objekata, postavljanje uređaja i vršenje radnji u pojasu od 2m od osovine kolektora, koje na bilo koji način mogu ugroziti stabilnost cjevovoda.

c) Posebni dio

- Priključenje planiranog objekta na hidrotehničku infrastrukturu predvidjeti u skladu sa DUP-om »Marelica« – faza hidrotehnika.

d) Tehnička opremljenost projekta hidrotehničkih instalacija

I) Projekat unutrašnjih instalacija objekta

- Projekat treba da sadrži sve tekstualne i grafičke priloge za glavni projekat u skladu sa važećim *Pravilnikom o načinu izrade i sadržini tehničke dokumentacije*. Projekat unutrašnjih instalacija vodovoda i kanalizacije treba izraditi u skladu s pravilima struke i odredbama važeće zakonske regulative, a mora obuhvatiti interne instalacije vodovoda i kanalizacije.

II) Projekat uređenja

- U projektu dostaviti preglednu situaciju u odgovarajućoj razmjeri sa jasno naznačenim mjestom priključenja na gradsku uličnu vodovodnu i kanalizacionu mrežu.
- Na situaciji prikazati položaj sa naznačenim međusobnim rastojanjem planiranog objekta od postojećih i planiranih hidrotehničkih instalacija.
- Projektom obavezno prikazati detalj vodomjernog šahta - vodoinstalaterski i građevinski, sa specifikacijom i pravim dimenzijama fazonskih komada i armatura da bi dokazali usvojene dimenzije, osnovu i presjek kao i njegovu lokaciju na situaciji.

Obradio:
PJ Razvoj:

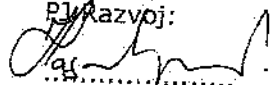
.....
Hasanbegović A.

Rukovodilac:
PJ Razvoj

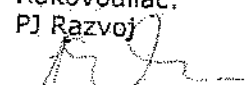
.....
Orlandić Branislav

Tehnički direktor:

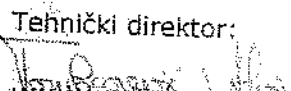
.....
Tombarević Alvin



DOO VODOVOD I KANALIZACIJA BAR

Ul. Branka Ćalovića br.13. 85000 BAR

030/312-938, 312-043

030/312-938

vedovodbar@t-com.me
info@vodovod.bar.me

www.vodovod.bar.me

PIB: 02054779

PDV: 20/31-00124-5

Broj 4722/1
Bar, 18.09.2023.godine

Prijem:	21.09.2023
Org. jeb:	
08-332/23-6453/5	

Ministarstvo ekologije, prostornog planiranja i urbanizma
Direktorat za prostor i informacione sisteme
Direkcija za izdavanje urbanističko-tehničkih uslova
IV proleterske brigade br. 19
81 000 Podgorica

Predmet: Tehnički uslovi

U prilogu dopisa dostavljamo vam dopunu tehničkih uslova br.4722 od 12.09.2023. koji su izdati shodno vašem zahtjevu broj 08-332/23-6453/5 od 01.09.2023. godine (investitor Nada Vukčević iz Ulcinja)

Prilog:
• Kao u tekstu

S poštovanjem,

Tehnički direktor:

Alvin Tombarević

Izvršni direktor:

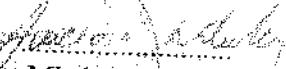
Mladen Đuričić



CKB 510-239-02
ATLAS 505-6761-54

SGM 550-6467-82
PBCG 535-10436-05

HB 520-19659-74
LB 565-544-07

NLB 530-20001-53

DOO "Vodovod i kanalizacija" - Bar

Broj: 4722/1

Bar, 18.09.2023. godine

DOPUNA TEHNIČKIH USLOVA

Broj 4722 od 12.09.2023. god. veza vaš akt broj 08-332/23-6453/5 od 01.09.2023. godine, za izgradnju objekta namjene turističko stanovanje na urbanističkoj parceli UP6, zona "E" u zahvatu DUP-a "Marelisa", koja se sastoji od katastarskih parcela br.2012, 2009, 2006 i 2010 KO Dobre Vode, opština Bar. Investitor Nada Vukčević iz Ulcinja,

a) Opšti dio

Vodovod:

- o Mjerenje isporučenih količina vode u objektima koji će se graditi ili postavljati na teritoriji Opštine Bar će se vršiti sledećim vodomjerima:
 - a) U objektima za individualno stanovanje - višestambenim vodomjerima sa mokrim ili suvim mehanizmom klase tačnosti »C« ili više i pripremom za daljinsko očitavanje putem radio veze.
 - b) U objektima za kolektivno stanovanje - višestambenim vodomjerima sa mokrim ili suvim mehanizmom klase tačnosti »C« ili više.
 - c) U objektima za obavljanje djelatnosti ili za smještaj sa profilom priključka na javni vodovod od 50mm ili većim - kombinovanim elektromagnetnim ili ultrazvučnim vodomjerom istog profila sa mogućnošću daljinskog očitavanja.
 - d) U poslovnim prostorima u objektu - višestambenim vodomjerom sa mokrim ili suvim mehanizmom klase »C« ili više i pripremom za daljinsko očitavanje putem radio veze i ventilom ispred i iza vodomjera.
- o U objektima za kolektivno stanovanje, vodomjeri se ugrađuju u zajedničkim dijelovima stambene zgrade (hodnicima i holovima) uz obaveznu ugradnju manuelnog magnetnog ventila ispred i iza vodomjera. Za svaku stambenu jedinicu predvidjeti ugradnju mjernih uređaja-vodomjera smještenih u kasetama na etažama, stalno dostupnim za očitavanje, kontrolu i održavanje (max jedan ormar za jedan sprat, uz mogućnost zaključavanja radi obezbjeđenja od oštećenja i krađe vodomjera). Vodomjeri sa horizontalnom osovinom se moraju postaviti isključivo horizontalno, odnosno sa vertikalnom osovinom isključivo vertikalno.
- o Za objekte sa više od četiri stambene jedinice (stambene zgrade) može se predvidjeti ugradnja kontrolnih vodomjera za svaki ulaz posebno (vertikalno). Vodovodnu šahtu obavezno izvesti sa drenažom, penjalicama i poklopcem tako postavljenim da se vodomjer ne nalazi neposredno ispod otvora poklopca.

Obradio:
PJ Razvoj:



Nenad Lekić

Rukovodilac:
PJ Razvoj

Orlandić Branislav

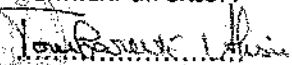
Tehnički direktor:

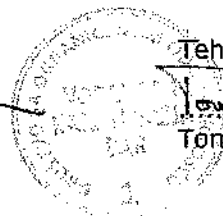
Tombarević Alvin





Crna Gora
Opština Bar
Sekretarijat za komunalne poslove i
saobraćaj

Ministarstvo ekologije,
prostornog planiranja i urbanizma
Direktorat za planiranje prostora i informacione sisteme
Direkcija za izdavanje urbanističko-tehničkih uslova

Adresa: Bulevar revolucije br. 1
85000 Bar, Crna Gora
Tel: +382 30 311 561
email: sekretarijat.kps@bar.me
www.bar.me

Sl. list	Broj	Datum	Podpis
08-332/23-6453/4			

Broj: UPI 14-341/23-542/1

Bar, 12.09.2023. godine

Sekretarijat za komunalne poslove i saobraćaj, rješavajući po zahtjevu Ministarstva ekologije, prostornog planiranja i urbanizma – Direktorata za planiranje prostora i informacione sisteme – Direkcije za izdavanje urbanističko – tehničkih uslova, a na osnovu člana 17 Zakona o putevima („Sl. list Crne Gore“, br. 82/20, 140/22), člana 74 Zakona o planiranju prostora i izgradnji objekata („Sl. list Crne Gore“, br. 64/17, 44/18, 63/18, 82/20 i 86/22, 04/23) i člana 18 Zakona o upravnom postupku („Sl. list Crne Gore“, br. 56/14, 20/15, 40/16 i 37/17), donosi:

R J E Š E N J E

Utvrđuju se saobraćajno-tehnički uslovi za izradu tehničke dokumentacije, za potrebe izgradnje objekta namjene turističko stanovanje, na urbanističkoj parceli UP 6, u zoni „E“, u zahvatu DUP-a „Marellica“ („Sl. list Crne Gore – opštinski propisi“, br. 32/09), koja se sastoji od katastarskih parcela broj 2012, 2009, 2006 i 2010, KO Dobre Vode, opština Bar:

1. Priključak na javnu saobraćajnicu projektovati su skladu sa Planom, grafički prilog: Saobraćaj;
2. Urbanistička parcela mora da ima jedan koški ulaz/izlaz na javnu saobraćajnicu;
3. Širinu priključka planirati u zavisnosti od usvojenog mjerodavnog vozila;
4. Mjerodavno vozilo se definiše na osnovu potrebe prilaznog puta, odnosno u zavisnosti od planiranog sadržaja na parceli;
5. Na priključku na put obezbijediti odgovarajuću preglednost za učesnike u saobraćaju;
6. Voditi računa o spoju prilaznog i javnog puta, za sami priključak koristiti materijale koji odgovaraju materijalima puta na koji se priključuje;
7. Uzdužne profile priključka prilagoditi terenu i okolnim objektima, uz obavezno postizanje poprečnih i podužnih nagiba potrebnih za odvođenje atmosferskih voda;
8. Na priključku na javni put projektovati horizontalnu i vertikalnu signalizaciju;
9. Obavezan dio tehničke dokumentacije je projekat saobraćaja i saobraćajne signalizacije, koji mora biti urađen u skladu sa važećim standardima, tehničkim uputstvima i normativima iz predmetne oblasti.

O b r a z l o ž e n j e

Ministarstvo ekologije, prostornog planiranja i urbanizma – Direktorat za planiranje prostora i informacione sisteme – Direkcija za izdavanje urbanističko – tehničkih uslova, obratilo se ovom Sekretarijatu zahtjevom, broj 08-332/23-6453/4 od 01.09.2023. godine, zavedenim u Opštini Bar, pod brojem UPI 14-341/23-542 od 04.09.2023. godine, za potrebe izgradnje objekta namjene turističko stanovanje, na urbanističkoj parceli UP 6, u zoni „E“, u zahvatu DUP-a „Marellica“ („Sl. list Crne Gore – opštinski propisi“, br. 32/09), koja se sastoji od katastarskih parcela broj 2012, 2009, 2006 i 2010, KO Dobre Vode, opština Bar.

Uz zahtjev je priložen Nacrt urbanističko-tehničkih uslova za izradu tehničke dokumentacije.

Članom 17 Zakona o putevima („Sl. list Crne Gore“, br. 082/20, 140/22) propisano je da organ uprave izdaje saobraćajno-tehničke uslove za priključenje na javni put, pri čemu predmetne uslove za opštinske puteve izdaje nadležni organ lokalne uprave.

Članom 74 stav 5 Zakona o planiranju prostora i izgradnji objekata („Sl. list Crne Gore“, br. 64/17, 44/18, 63/18, 82/20, 86/22 i 04/23) je propisano da uslove koje prema posebnim propisima izdaje organ za tehničke uslove, a koji su neophodni za izradu tehničke dokumentacije, kao i list nepokretnosti i kopiju katastarskog plana pribavlja Ministarstvo. Shodno članu 5 stav 1 alineja 16 Zakona, organ za tehničke uslove je, pored ostalih, organ lokalne uprave nadležan za poslove saobraćaja.

Razmatrajući predmetni zahtjev, a uzimajući u obzir naprijed navedene propise, odlučeno je kao u dispozitivu rješenja.

Rješenje je donijeto bez izjašnjenja stranke o rezultatima ispitnog postupka iz razloga jer je utvrđeno da se Rješenje donosi u korist stranke.

Upustvo o pravnoj zaštiti: Protiv ovog Rješenja može se izjaviti žalba Glavnom administratoru Opštine Bar u roku od 15 dana od dana prijema istog. Žalba se ulaže preko ovog organa i taksira se sa 3 € administrativne takse.

Samostalni savjetnik III za saobraćaj,
Milan Andrijašević

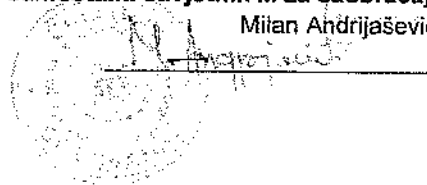



Plana ministarstvo ekologije, prostornog
planiranja i urbanizma

08-09-2015				
08-332/13-0453/1				

Crna Gora
Opština Bar

Sekretarijat za komunalne poslove i
saobraćaj

Adresa: Bulevar revolucije br. 1
85000 Bar, Crna Gora
Tel: +382 30 311 561
email: sekretarijat.kps@bar.me
www.bar.me

Broj:UPI 14-319/23-541

Bar, 06.09.2023

Sekretarijat za komunalne poslove i saobraćaj rješavajući po zahtjevu Ministarstva ekologije, prostornog planiranja i urbanizma-Direktorat za planiranje prostora i informacione sisteme, direkcije za izdavanje Urbanističko tehničkih uslova, za utvrđivanje vodnih uslova, a u ime Vukčević Nade iz Ulcinja, a na osnovu člana 114 i 115 Zakona o vodama (Sl.list RCG br 27/07 i "Sl. list CG", br. 32/11, 47/11, 48/15 i 52/16), i člana 18 i 113 tačka 2 Zakona o upravnom postupku („Sl.list Crne Gore“ br.56/14, 20/15, 40/16 i 37/17), donosi:

R J E Š E N J E

o utvrđivanju vodnih uslova

Ministarstva ekologije, prostornog planiranja i urbanizma-Direktorat za planiranje i informacione sisteme, direkcije za izdavanje Urbanističko tehničkih uslova, u postupku pripreme tehničke dokumentacije za izgradnju novog objekta turističko stanovanje, koji se planira graditi na UP 6, zona E, koja se sastoji od dijelova kat. parcele br. 2012, 2009, 2006 i 2010 KO Dobre Vode, u zahvatu Detaljnog urbanističkog plana „Marellica“ (Službeni list Crne Gore br. 32/09), OpštinaBar, utvrđuju se sledeći vodni uslovi:

Ukoliko na predmetnoj lokaciji postoje tehnički uslovi za priključenje na fekalni kolektor izdati od strane D.o.o. Vodovod i kanalizacija-Bar, investitor je dužan projektnom dokumentacijom priključi na isti. Ukoliko ne postoji tehnička mogućnost priključenja, definišu se sledeći vodni uslovi za izradu alternativnog rešenja vodonepropusne septičke jame ili ekološkog bioprečištača do izgradnje nedostojee hidrotehničke infrastrukture.

Septička jama

1.Zapreminu septičke jame odrediti srazmjerno veličini objekta, tj. proračunu količine otpadne vode ako je specifična potrošnja vode 140 l/stanovnik/dan; zavisno hidrauličkom proračunu i dnevnom kapacitetu septičke jame predvidjeti jednokomorna, dvokomorna odnosno trokomorna septička jamu; zidove i dno jame uraditi nabijenim betonom; unutrašnju stranu zida omalterisati cementnim malterom do crnog sjaja, kako bi se onemogućilo isticanje tečnosti u teren; postaviti ventilacione glave za odvođenje gasova, koji mogu biti ekspozivni; septičku jamu pokriti betonsko-armiranom pločom, sa propisanim otvorom i poklopcem za crpljenje; obezbijediti nepropustljivost septičke jame, jer se desava da uslijed nesavjesnog rada, jame propuštaju nečistu tečnost i dolazi do zagađenja podzemnih voda;

Ekološki bioprečištač

2. Adekvatnog kapaciteta, zavisno od proračuna količine otpadne vode ako je specifična potrošnja vode 140 l/stanovnik/dan; kvalitet otpadne vode koji se ispušta u recipijent treba da je u skladu sa Pravilnikom o kvalitetu i sanitarno-tehničkim uslovima za ispuštanje otpadnih voda u recipijent i javnu kanalizaciju, načinu i postupku ispitivanja kvaliteta otpadnih voda, minimalnom broju ispitivanja i sadržaju izvještaja o utvrđenom kvalitetu otpadnih voda ("Službeni listu CG", br. 45/2008 i 9/2010, 26/12 i 52/12); proizvođač uređaja mora da posjeduje sertifikat o kvalitetu otpadne vode koja izlazi iz uređaja i da su dopuštene koncentracije opasnih i štetnih materija u otpadnim vodama koje se smiju ispuštati u skladu sa Pravilnikom;
3. Nakon izrade Glavnog projekta, investitor podnosi, ovom Sekretarijatu zahtjev za izdavanje vodne saglasnosti, shodno članu 118. Zakona o vodama.
4. Vodni uslovi prestaju da važe po isteku jedne godine od dana njihovog izdavanja, ako u tom roku nije podnjet uredan zahtjev za izdavanje vodne saglasnosti.

Obrazloženje

Ministarstva ekologije, prostornog planiranja i urbanizma-Direktorat za planiranje prostora i informacione sisteme, direkcije za izdavanje Urbanističko tehničkih uslova, obratio se ovom Sekretarijatu zahtjevom br. 14-319/23-541 od 04.09.2023 godine za izdavanje vodnih uslova za izgradnju septičke jame i drugih objekata i sistema za prikupljanje, prečišćavanje odvođenje i ispuštanje otpadnih voda za izgradnju novog objekta namjene „turističko stanovanje“, koji se planira graditi na UP 6, zona E, koja se sastoji od dijelova kat. parcele br. 2012, 2009, 2006 i 2010 KO Dobre Vode, u zahvatu Detaljnog urbanističkog plana „Marellica“.

Uz zahtjev je podnjeta sledeća dokumentacija:

- osnovne podatke o lokaciji, namjeni objekta,
- Nacrt-urbanističko-tehnički uslovi
- Situacioni plan UP 6 sa djelovima kat. parcela KO Dobre Vode, opština Bar.

Rješavajući po zahtjevu utvrđeno je da za predmetno područje nije izgrađen sistem za odvođenje otpadnih voda i da se za planirani objekat investitor može opredeliti i projektnom dokumentacijom planira jedno od predloženih alternativnih rešenja, za objekat planiran na katastarskoj parceli br. 2012, 2009, 2006 i 2010 KO Dobre Vode, u zahvatu Detaljnog urbanističkog plana „Marellica“.

Imajući u vidu izloženo, Sekretarijat je ocijenio da su ispunjeni uslovi za izdavanje traženih vodnih uslova, na osnovu člana 114 i 115 Zakona o vodama, odlučeno kao u dispozitivu ovog rješenja.

Rješenje je shodno članu 113 tačka 2 Zakona o upravnom postupku donjeto bez izjašnjenja stranke o rezultatima ispitnog postupka iz razloga jer je utvrđeno da se rješenje donosi u korist stranke.

UPUSTVO O PRAVNOJ ZAŠTITI: Protiv ovog rješenja može se izjaviti Žalba Glavnom administratoru Opštine Bar u roku od 15 dana od dana prijema istog. Žalba se ulaže preko ovog Sekretarijata i faksira sa 3 € administrativne takse.

Ovlašćeno službeno lice
samostalni savjetnik I za zaštitu
životne sredine i vodoprivredu
Nikolić Predrag

Dostavljeno: Imenovanon, a/a.

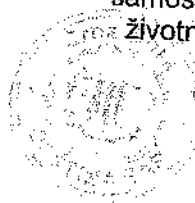

Nikolić Predrag