



Crna Gora  
Ministarstvo ekologije,  
prostornog planiranja i urbanizma

Adresa: IV proleterske brigade broj 19  
81000 Podgorica, Crna Gora  
tel: +382 20 446 200  
fax: +382 20 446 215

DIREKTORAT ZA PLANIRANJE I  
UREĐENJE PROSTORA

Direkcija za izdavanje urbanističko - tehničkih uslova  
Broj:084-1736/10

Podgorica, 14.12.2021.godine

„BAR-KOD“ doo

PODGORICA  
Cetinjski put bb

Dostavljaju se urbanističko tehnički uslovi broj 084-1736/10 od 14.12.2021.godine za građenje novog objekta centralnih djelatnosti, na lokaciji urbanističke parcele UP3 (zona A, podzona A1) koja se sastoji od kat.parcele 3868/4 KO Donja Gorica i dijela kat.parcele br.3868/41 KO Donja Gorica, u zahvatu Detaljnog urbanističkog plana Izmjene dopune Donja Gorica za zahvat koridora Cetinjskog puta i južne obilaznice, (Sl.list Crne Gore – br.048/20) , Glavni Grad Podgorica.

Dostavljeno:

- Podnosiocu zahtjeva,
- ☑ U spise predmeta
- Direkciji za inspekcijski nadzor
- a/a

OVLAŠĆENO SLUŽBENO LICE  
Branka Nikić



## URBANISTIČKO - TEHNIČKI USLOVI

<p><b>DIREKTORAT ZA PLANIRANJE I UREĐENJE PROSTORA</b>  <b>Direkcija za izdavanje Urbanističko tehničkih uslova</b>  <b>Broj:084-1736/10</b>  <b>Podgorica,14.12.2021.godine</b></p>	 <p>Crna Gora          Ministarstvo ekologije,          prostornog planiranja i          urbanizma</p>
<p>Ministarstvo ekologije, prostornog planiranja i urbanizma na osnovu člana 74. Zakona o planiranju prostora i izgradnji objekata („Sl. list CG“ br. 64/17, 44/18,63/18,11/19 i 82/20 ) i podnijetog zahtjeva „<b>BAR-KOD</b>“ doo iz Podgorice izdaje:</p>	
<p><b>URBANISTIČKO-TEHNIČKE USLOVE</b>  <b>za izradu tehničke dokumentacije</b></p>	
<p>za građenje novog objekta centralnih djelatnosti, na lokaciji urbanističke parcele <b>UP3 (zona A,podzona A1)</b> koja se sastoji od kat.parcele 3868/4 KO Donja Gorica i dijela kat.parcele br.3868/41 KO Donja Gorica, u zahvatu <b>Detaljnog urbanističkog plana Izmjene dopune Donja Gorica za zahvat koridora Cetinjskog puta i južne obilaznice, (Sl.list Crne Gore – br.048/20) , Glavni Grad Podgorica.</b></p>	
<p><b>PODNOŠILAC ZAHTJEVA:</b></p>	<p>„<b>BAR-KOD</b>“ doo iz Podgorice</p>
<p><b>1</b></p>	<p><b>POSTOJEĆE STANJE</b></p> <p>Predmetna lokacija se nalazi u zahvatu Detaljnog urbanističkog plana „Izmjene dopune Donja Gorica za zahvat koridora Cetinjskog puta i južne obilaznice“, u Podgorici. Prema Topografsko-katastarskoj podlozi sa granicom plana parcela je neizgrađena površina. Postojeća namjena lokacije je livada.          Prema katastarskoj evidenciji Uprave za nekretnine u listu nepokretnosti 6031-prepis KO od 22.10.2021.godine evidentirana je kat.parcela br.3868/4 KO Donja Gorica kao livada 3.klase površine 3464m2;</p> <p>Područje zahvata plana sa aspekta prirodnih uslova karakteriše:</p>



	<p>• Teren u zahvatu plana je relativno ravan, sa blagim nagibom prema rijeci Morači, manjim od 5°. Sa geomorfološkog aspekta ovaj prostor pripada glaciofluvijalnim sedimentima. Glaciofluvijalni sedimenti su predstavljeni pijeskom, šljunkom i većim oblucima, a izgrađuju najveći dio Zetske ravnice (dostižući debljinu i do 90 m) i terase pored vodotoka Morače, Male rijeke, Ribnice, Sitnice i Cijevne u kanjonskom dijelu vodotoka. Ovi zrnasti sedimenti su tu i tamo manje ili više vezani čineći konglomerate. Takođe, prisutni su i aluvijalni sedimenti, predstavljeni zaobljenim pijeskom, šljunkom i valucima, a redovno se javljaju u koritima rijeka Morače, Male rijeke, Cijevne, Ribnice i Sitnice.</p> <p>Prema Kepenovoj klasifikaciji klime Podgorica pripada klimatu Csa koji karakteriše umjereno topla kišna klima sa vrelim ljetima i sa izraženim ljetnjim sušnim periodom. Prosječna temperatura najhladnijeg mjeseca je veća od -3°C, a manja od 18°C. Prosječna temperatura najtoplijeg mjeseca je veća od 22°C.</p> <p>Sa makroseizmičkog stanovišta Podgorica se nalazi u okviru prostora sa vrlo izraženom seizmičkom aktivnošću. Prema Seizmološkoj karti gradsko područje je obuhvaćeno sa 8° MCS skale, kao maksimalnog intenziteta očekivanog zemljotresa za povratni period od 100 godina, sa vjerovatnoćom pojave 63%. Seizmički hazard za ovaj prostor odnosi se na dva karakteristična modela terena konglomeratisane terase, tj. za model C1 gdje je debljina sedimenata površinskog sloja (do podine) manja od 35 m, i model C2 gdje je ta debljina veća od 35 m. Dobijeni parametri su sljedeći: • koeficijent seizmičnosti Ks 0,079 - 0,090 • koeficijent dinamičnosti Kd 1,00 &gt;Kd &gt; 0,47 • ubrzanje tla Qmax(q) 0,288 - 0,360 • intenzitet u (MCS) 9° MCS Područje Glavog grada potencijalno je izloženo uticajima zemljotresa. Na seizmičku opasnost područja grada utiču kako lokalna seizmogena žarišta, tako i udaljena žarišta sa potencijalom događanja destruktivnih zemljotresa.</p> <p>Na osnovu prirodnih uslova, prostor se može ocijeniti kao povoljan za izgradnju.</p>
2.	<b>PLANIRANO STANJE</b>
2.1.	<b>Namjena parcele odnosno lokacije</b>
	<p>Urbanistička parcela UP3 zone A, PODZONA A1 je u grafičkom prilogu Planirana namjena površina planirana za centralne djelatnosti.</p> <p>Površine za centralne djelatnosti su namijenjene pretežno smještanju centralnih – poslovnih, komercijalnih i uslužnih djelatnosti. Dozvoljeni su: ugostiteljski objekti i objekti za smještaj turista, drugi privredni objekti koji ne predstavljaju bitnu smetnju pretežnoj namjeni, objekti za upravu, objekti za školstvo, kulturu, zdravstvo i sport i ostali objekti za društvene djelatnosti, stambeni objekti i poslovni apartmani, izuzetno višeporodično stanovanje (Podzona A3), a u skladu sa Posebnim uslovima.</p> <p>Napomena: Planom su definisane moguće namjene u okviru namjena CD, MN i ostalih namjena, te treba voditi računa da se ne mogu dozvoljavati one namjene koje su isključene (ne pozivati se na sve namjene koje je definisao Pravilnik Pravilnikom o bližem sadržaju i formi planskog dokumenta, kriterijumima namjene površina, elementima urbanističke regulacije i jedinstvenim grafičkim simbolima („Sl. list CG“ broj 24/10), a koje Plan nije predvidio.</p>
2.2.	<b>Pravila parcelacije</b>



	<p>U grafičkom prilogu br.5 Parcelacija, regulacija i nivelacija je prikazana granica i površina urbanističkih parcela. Formirane granice urbanističkih parcela su definisane koordinatama prelomnih tačaka. U slučajevima kada granica urbanističke parcele neznatno odstupa od granice katastarske parcele može se kroz postupak sprovođenja Plana – prenošenja parcela (parcelacije) na katastarsku podlogu izvršiti usaglašavanje - usklađivanje urbanističke parcele sa zvaničnim katastarskim stanjem, a prije prijave građenja, kao sastavni dio UTU-a. Dozvoljeno je udruživanje susjednih parcela iste namjene u cilju bolje organizacije prostora.</p> <p>Shodno grafičkom prilogu Parcelacije, regulacije i nivelacije u zoni A, podzona A1, UP3 sastoji se od kat.parcele 3868/4 KO Donja Gorica i dijela kat.parcele br.3868/41 KO Donja Gorica.</p> <p>Članom 13 Pravilnika o načinu izrade, razmjeri i bližoj sadržini tehničke dokumentacije („ Službeni list Crne Gore „ 044/18), propisano je da tehnička dokumentacija sadrži elaborat parcelacije po planskom dokumentu.</p>
2.3.	<p><b>Građevinska i regulaciona linija, odnos prema susjednim parcelama</b></p> <p><u>Regulaciona linija</u> je linija koja dijeli javnu površinu od površina namjenjenih za druge namjene. Regulaciona linija je predstavljena na grafičkom prilogu br.5 Parcelacija, regulacija i nivelacija i na grafičkom prilogu br.11 Uslovi za sprovođenje plana. <u>Građevinske linije</u> planiranih objekata na urbanističkoj parceli definisane su u odnosu na saobraćajnice, površine druge namjene i susjedne parcele, grafički i opisno. Građevinske linije planiranih objekata GL 1, date su kao linije (na zemlji) do kojih se može graditi. Na nekim UP su definisane i GL 2 kao građevinske linije iznad zemlje, za nadzemni dio objekta iznad prizemlja. Prostor između građevinske i regulacione linije uređuje se u skladu sa uslovima iz Poglavlja Pejzažna arhitektura. Položaj objekta prema obodnim saobraćajnicama je definisan građevinskom linijom, a za podzemne etaže do granice UP ukoliko ne postoje neka druga tehnička ograničenja kojima bi se ugrozila bezbjednost susednih objekata. Površinska parkirališta na urbanističkim parcelama, mogu se graditi između GL i RL u skladu sa ostalim uslovima, osim na urbanističkim parcelama u podzoni C, u potezu označenom šrafurom na grafičkim priložima, gdje je regulaciona linija RL, linija koridora obilaznice. U zonama za koje Građevinske linije nisu definisane grafički primjenjuje se pravilo:</p> <ul style="list-style-type: none"> <li>- Građevinska linija prema susjednim parcelama je na minimalnoj udaljenosti 3,0 m za namjenu stanovanje srednje gustine SS, za namjene CD i MN; 2,5 m za namjenu stanovanje male gustine SMG ( izuzetno, uz saglasnost susjeda može biti min. 1,5 m za namjenu SMG);</li> <li>- Građevinske linije prema zelenim površinama, kanalu i površinama za poljoprivredu su na udaljenosti 2,5 m, a udaljenost objekta od pristupnog puta (prilaza) je 2,5 m (ako GL nije definisana grafički).</li> </ul> <p>Izuzetno, građevinska linija ispod površine zemlje, ukoliko je prostor namijenjen za garažiranje, a na tom prostoru je degradirana vegetacija, može biti do granice urbanističke parcele, ukoliko to dozvoljavaju karakteristike terena (uslov - prethodna ispitivanja terena i ozelenjavanje površine iznad garaže).</p> <p><u>Vertikalni gabarit</u></p> <p>Spratnost objekata je data u skladu sa namjenom kao maksimalni broj nadzemnih etaža. Spratnost objekata je posljedica kombinacije dozvoljenih indeksa u odnosu na površinu parcele i primjene svih ostalih uslova zadatih Planom (Saobraćaj,</p>



	<p>Pejzažna arhitektura, Elektroenergetika, Hidrotehničke instalacije, Elektronska komunikaciona infrastruktura). Prema položaju u objektu etaže mogu biti podzemne i to je podrum i nadzemne tj. suteran, prizemlje, sprat(ovi) i potkrovlje. Oznake etaža su: Po (podrum), Su (suteran) P (prizemlje), 1 do n (spratovi), Pk (potkrovlje). Najveća visina etaže za obračun visine građevine, mjerena između gornjih kota međuetajnih konstrukcija iznosi: - za garaže i tehničke prostorije do 3,0 m; - za stambene etaže do 3,5 m; - za poslovne etaže do 4,5 m; odnosno primjenjuju se odredbe Pravilnika o bližem sadržaju i formi planskog dokumenta, kriterijumima namjene površina, elementima urbanističke regulacije i jedinstvenim grafičkim simbolima ("Službeni list CG", br. 24/10 i 33/14). Izuzetno, visina etaža u skladu sa njihovom namjenom i tehnologijom može biti i veća od dozvoljene Pravilnikom, ukoliko to zahtijeva tehnologija i specifična namjena objekta, sve u skladu sa propisima za određenu vrstu i namjenu objekta.</p> <p>Planirani objekat može se postaviti unutar zone definisane građevinskim linijama, (u skladu sa Posebnim uslovima), a u skladu sa konfiguracijom terena, oblikom i funkcionalnom organizacijom i uređenjem parcele.</p> <p>Kota prizemlja za stambene objekte dozvoljena je max. 1,0 m iznad kote konačno uređenog i nivelisanog terena oko objekta, a za poslovne objekte max. 0,20 m iznad kote konačno uređenog i nivelisanog terena oko objekta.</p> <p>Daje se mogućnost izgradnje podruma čija BGP ne ulazi u obračun površina ukoliko se podrumске etaže u osnovnom objektu koriste za garažiranje i tehničke sisteme objekta</p> <p><u>Prilikom izrade tehničke dokumentacije poštovati :</u>  Pravilnik o načinu obračuna površine i zapremine objekta ("Sl.list CG" br.060/18),  Pravilnik o načinu izrade, razmjeri i bližoj sadržini tehničke dokumentacije (Sl. list Crne Gore, broj 044/18).</p>
3.	<p><b>PREPORUKE ZA SMANJENJE UTICAJA I ZAŠTITU OD ZEMLJOTRESA, KAO I DRUGE USLOVE ZA ZAŠTITU OD ELEMENTARNIH NEPOGODA I TEHNIČKO-TEHNOLOŠKIH I DRUGIH NESREĆA</b></p>
	<p>Proračune raditi na IX stepen seizmičkog inteziteta po MCS skali. Objekti moraju biti izgrađeni prema važećim propisima za građenje u seizmičkim područjima.</p> <p>Preporuke za projektovanje objekata aseizmičnih konstrukcija:  - Armirano-betonske i čelične konstrukcije posjeduju visoku seizmičku otpornost. Pored ramovskih armirano-betonskih konstrukcija može biti primjenjena izgradnja objekata ramovskih konstruktivnih sistema ojačanih sa armirano-betonskim dijafragmama (jezgrima), kao i konstrukcija sa armirano-betonskim platnima. - Kod zidanih konstrukcija preporučuje se primjena zidanja, ojačanog horizontalnim i vertikalnim serklažima i armirane konstrukcije različitog tipa. Obično zidanje, samo sa horizontalnim i vertikalnim serklažima treba primjenjivati za objekte manjeg značaja i manje visine (do 2 sprata visine). - Kod projektovanja konstrukcija temelja prednost imaju one konstrukcije koje sprečavaju klizanja u kontaktu sa tlom i pojavu neravnomjernih slijeganja. Opterećenje koje se prenosi preko temeljne konstrukcije na tlo mora da bude homogeno raspoređeno po cijeloj</p>



	<p>kontaktnoj površini. Treba obezbjediti dovoljnu krutost temeljne konstrukcije, a posebno na spojevima temeljnih greda sa stubovima konstrukcije.</p> <p>-Tehničkom dokumentacijom predvidjeti mjere zaštite od požara shodno propisima za ovu vrstu objekata. U cilju zaštite od elementarnih nepogoda postupiti u skladu sa Zakonom o zaštiti i spašavanju (»Službeni list CG«, br.13/07, 05/08, 86/09 i 32/11 i 54/16) i Pravilnikom o mjerama zaštite od elementarnih nepogoda (»Službeni list RCG«, br.8/93) i Zakonu o zapaljivim tečnostima i gasovima (»Službeni list CG«, br.26/10 i 48/15).</p> <p>-Za potrebe proračuna koristiti podatke Zavoda za hidrometeorologiju o klimatskim i hidrometeorološkim karakteristikama u zoni predmetne lokacije.</p> <p>-Shodno članu 9 Zakona o zaštiti i zdravlju na radu („Službeni list CG“, br.34/14, 44/18), pri izradi tehničke dokumentacije projektant koji u skladu sa propisima o uređenju prostora i izgradnji objekata izrađuje tehničku dokumentaciju za izgradnju, rekonstrukciju ili adaptaciju objekta, namijenjene za radne i pomoćne prostorije i objekte gdje se tehnološki proces obavlja na otvorenom prostoru, dužan je da predvidjeti propisane mjere zaštite na radu u skladu sa tehnološkim projektnim zadatkom. Pri izgradnji, rekonstrukciji ili rušenju objekta potrebno je izraditi Elaborat o uređenju gradilišta u skladu sa aktom nadležnog ministarstva shodno članu 10 Zakona o zaštiti i zdravlju na radu .</p> <p>Tehničku dokumentaciju raditi u skladu sa:</p> <ul style="list-style-type: none"> <li>- Zakonom o zaštiti vazduha („Sl. list CG“, br. 25/10, 40/11, 43/15);</li> <li>- Zakonom o zaštiti od buke u životnoj sredini („Sl. list CG“, br. 28/11, 28/12, 01/14, 02/18);</li> <li>-Zakon o upravljanju otpadom („Sl. list CG“, br. 64/11, 39/16);</li> </ul> <p>-Prilikom izrade tehničke dokumentacije poštovati:</p> <p>Pravilnik o tehničkim normativima za hidrantsku mrežu za gašenje požara („Sl. list SFRJ“, br. 30/91);</p> <ul style="list-style-type: none"> <li>- Pravilnik o tehničkim normativima za pristupne puteve, okretnice i uređene plateau za vatrogasna vozila u blizini objekata povećanog rizika od požara („Sl. list SFRJ“, br. 8/95);</li> <li>- Pravilnik o tehničkim normativima za zaštitu visokih objekata od požara („Sl. list SFRJ“, br. 7/84);</li> </ul> <p>Pravilnik o tehničkim normativima za zaštitu skladišta od požara i eksplozija („Sl.list SFRJ“, br. 24/87);</p> <ul style="list-style-type: none"> <li>- Pravilnik o tehničkim zahtjevima za zaštitu garaža za putničke automobile od požara i eksplozija („Sl. list CG“, br. 9/12);</li> </ul> <p>-Prilikom izrade tehničke dokumentacije poštovati Pravilnik o sadržini i načinu osmatranja tla i objekta u toku građenja I upotrebe (”Sl.list RCG”, br.54/01),</p> <p>-Objekat projektovati u duhu sa tehničkim propisima, normativima i standardima za projektovanje ove vrste objekata.</p>
4.	<p><b>USLOVI I MJERE ZAŠTITE ŽIVOTNE SREDINE</b></p>
	<p><u>Smjernice za zaštitu životne sredine</u></p> <p>Koncepcija optimalnog korišćenja prostora predstavlja akt zaštite životne sredine. Principijelni stav je da se životna sredina štiti koristeći je na adekvatan način i pod odgovarajućim uslovima. Prostorno rešenje IDDUP-a rađeno je na osnovu</p>



principa očuvanja životne sredine. Kroz projektovanje objekta i uređenje parcele, u skladu sa propisima, moraju se primjeniti sve mjere zaštite. S obzirom da je donesena Odluka o nepristupanju izradi Strateške procjene uticaja na životnu sredinu za Izmjene i dopune Detaljnog urbanističkog plana "Donja Gorica za zahvat koridora Cetinskog puta i južne obilaznice" u Podgorici ("Službeni list CG", broj 15/19), u daljoj proceduri će se preduzimati mjere u skladu sa propisanim mjerama ovim planom i Elaboratima uticaja na životnu sredinu za pojedinačne objekte u skladu sa propisima.

**OBLIKOVANJE PROSTORA** Prostorno oblikovanje mora biti uskladjeno sa prostornim oblicima u kontaktnim zonama, namjenom i sadržajem objekata. Insistira se na vizuelnom jedinstvu cjelovitog prostornog rješenja, kod koga će objekti zadržati svoj identitet i arhitektonski izraz adekvatan svojoj funkciji.

Likovno i oblikovno rješenje građevinskih struktura mora da slijedi klimatske i druge endemske karakteristike naselja, da svojim izrazom doprinosi opštoj slici i da se uskladi sa postojećom fizionomijom sredine. Obrada fasada mora biti izvedena od odgovarajućih materijala koji garantuju adekvatnu zastitu enterijera objekata. Istaći posebne karakteristike objekata namjenske arhitekture. Kolorit objekata uskladiti sa njihovom funkcijom, okolinom, građevinskim nasljeđem i klimatskim karakteristikama. Ostale mjere zaštite Planirane objekte treba graditi, uređivati i opreмати tako da omogućavaju racionalno korišćenje prostora, nesmetano kretanje korisnika, zaštitu zdravlja, kao i zaštitu od štetnih uticaja koje boravak i rad u ovim objektima može imati na životnu sredinu (buka, vibracije, zagađenje vazduha, voda i zemljišta, šuma kao i zaštićenih djelova prirode). Objekti, uređaji i oprema moraju da ispunjavaju uslove u pogledu gradnje, sanitarne, protivpožarne i uslove zaštite na radu, zaštite životne sredine i druge uslove propisane za tu vrstu i namjenu objekata, kao i da odgovaraju propisanim standardima, tehničkim normativima i normama kvaliteta. Objekti moraju imati odgovarajuće izlaze da bi se obezbijedio siguran izlazak iz objekata svim licima u slučaju požara, zemljotresa ili sl. Kod planiranja infrastrukture (obezbjeđenja vode, napajanje električnom energijom, itd.) prihvaćeno je rješenje kojim se obezbjeđuje funkcionalnost objekata.

Tehničkom dokumentacijom predvidjeti uslove i mjere za zaštitu životne sredine u skladu sa odredbama Zakona o strateškoj procjeni uticaja na životnu sredinu („Sl. list RCG", br. 80/05 i „Sl. list CG", br. 73/10, 40/11, 59/11, 52/16); Zakona za zaštitu prirode („Službeni list CG", br.54/16) i na osnovu urađene procjene uticaja na životnu sredinu.

**Akt Agencije za zaštitu životne sredine broj 02-D-2982/2 od 15.11.2021.godine**

#### 5. **USLOVI ZA PEJZAŽNO OBLIKOVANJE**

Uređenje terena i kapacitete uskladiti sa planiranom namjenom, vrstom objekata i potrebama korisnika prostora. Prilagoditi terenskim karakteristikama, namjeni objekata i uslovima datim u poglavljima Saobraćaj, Elektroenergetika, Hidrotehnička infrastruktura, Telekomunikaciona infrastruktura i Pejzažna arhitektura.

- U okviru površina mješovite namjene (MN) i centralnih djelatnosti (CD) planirane su zelene površine poslovnih objekata. U skladu sa namjenom objekata, organizuju se u vidu poluotvorenih, parterno uređenih zelenih površina sa



popločanim stazama, platoima i drugim vrtno-arhitektonskim elementima. Kompozicijom zasada, izborom vrsta, koloritskim efektima i organizacijom površina naglasiti poslovni karakter objekata i formirati prijatne ambijente. Koristiti savremena pejzažno-arhitektonska rješenja usklađena sa arhitekturom objekata i karakterom predjela.

Uslovi za uređenje: - kod isključivo poslovnih objekat min. 20% površine urbanističke parcele mora biti pod zelenilom, a kod objekata poslovanja i stanovanja min. 30% - sadnju vršiti u manjim grupama (drvenasto - žbunasti zasadi) i u vidu solitera u kombinaciji sa parternim zasadima (travnjaci, pokrivači tla, perene, jednogodišnje cvijeće, žbunasti zasadi, bordure, žive ograde) - linearno zelenilo planirati obodom parcela, uz saobraćajnice i na parkinzima (uslovi iz ZUS-a) - kod kompozicije zasada voditi računa o spratnosti, ritmu i koloritu kao i o vizurama prema fasadama - dispoziciju zelenila uskladiti sa mjerama energetske efikasnosti u pogledu uticaja na mikroklimu, zaštitu od sunca i vjetra - sadnju drveća je moguće organizovati i na popločanim površinama - kao dopunu ozelenjavanja koristiti žardinjere, saksije, pergole sa puzavicama i sl. - izbjegavati šarenilo vrsta, formi i kolorita - u kombinaciji sa zelenilom moguće je koristiti i građevinski materijal (kamen, rizla, drvo, staklo i sl.) - za zastore koristiti moderne materijale usklađene sa arhitekturom objekata i ambijentalnim karakteristikama - koristiti visokodekorativne biljne vrste - formirati kvalitetne travnjake otporne na sušu i gaženje - projektovati sadnice drveća u skladu sa Opštim uslovi za pejzažno uređenje - predvidjeti fontane, česme, skulpture, i funkcionalni mobilijar savremenog dizajna - ostali uslovi u skladu sa Opštim uslovima za pejzažno uređenje.

#### Opšti uslovi za pejzažno uređenje

- ♣ Uređenje vršiti na osnovu projekta pejzažne arhitekture
- ♣ Zadovoljiti zadati minimalni procenat zelenila
- ♣ U toku izrade projektne dokumentacije obavezna je prethodna inventarizacija, taksacija i valorizacija postojećeg zelenila (dendrometrijske karakteristike, vitalnost, dekorativnost, predlog mjera njege) u cilju maksimalnog očuvanja i uklapanja postojećeg vitalnog i funkcionalnog zelenila u nova urbanistička rješenja
- ♣ Postojeće i planirano zelenilo mora biti prikazano u tehničkoj dokumentaciji u okviru uređenja terena
- ♣ Predvidjeti zaštitu postojećeg vitalnog i funkcionalnog zelenila tokom građevinskih radova postavljanjem zaštitnih ograda
- ♣ Na mjestim gdje nije moguće uklapanje i zadržavanje kvalitetnog zelenila, planirati presađivanje (kod vrsta koje podnose presađivanje)
- ♣ U slučajevima gdje kvalitetno i vrijedno zelenilo nije moguće presaditi, dispoziciju objekata na UP prilagoditi postojećem zelenilu
- ♣ Tokom građevinskih radova, površinski sloj zemlje lagerovati i koristiti ga za nasipanje površina predviđenih za ozelenjavanje
- ♣ Koristiti reprezentativne, visokodekorativne autohtone biljne vrste i egzote otporne na uslove sredine, rasadnički odnjegovane u kontejnerima
- ♣ Izbjegavati invazivne biljne vrste
- ♣ Karakteristike sadnica drveća za ozelenjavanje: - min. visina sadnice od 2,5-3 m - min. obim stabla na 1m visine od 12-14 cm
- ♣ Predvidjeti linearno ozelenjavanje saobraćajnica i parking prostora



	<ul style="list-style-type: none"> <li>♣ Predvidjeti urbano opremanje, rasvjetu, sisteme za navodnjavanje i protivpožarnu zaštitu svih zelenih površina</li> <li>♣ Uređenje uskladiti sa trasama podzemnih instalacija.</li> </ul>
<b>6.</b>	<b>USLOVI I MJERE ZAŠTITE NEPOKRETNIH KULTURNIH DOBARA I NJIHOVE ZAŠTIĆENE OKOLINE</b>
	Ukoliko se prilikom izvođenja radova naiđe na arheološke ostatke, sve radove treba obustaviti i o tome obavijestiti Upravu- za zaštitu spomenika kulture kako bi se preduzele mjere za njihovu zaštitu u skladu sa članom 87 i članom 88 Zakona o zaštiti kulturnih dobara ("Sl. list Crne Gore", br. 49/10 od 13.08.2010).
<b>7.</b>	<b>USLOVI ZA LICA SMANJENE POKRETLJIVOSTI I LICA SA INVALIDITETOM</b>
	Tehničkom dokumentacijom obezbjediti prilaz i upotrebu objekta/objekata licima smanjene pokretljivosti u skladu sa članom 71 Zakona o planiranju prostora i izgradnji objekata i Pravilnikom o bližim uslovima i načinu prilagođavanja objekata za pristup i kretanje lica smanjene pokretljivosti i lica sa invaliditetom „Sl. list CG“ broj 48/13 i 44/15).
<b>8.</b>	<b>USLOVI ZA POSTAVLJANJE I GRADNJU POMOĆNIH OBJEKATA</b>
	-
<b>9.</b>	<b>USLOVI ZA OBJEKTE KOJI MOGU UTICATI NA BEZBJEDNOST VAZDUŠNOG SAOBRAĆAJA</b>
	-
<b>10</b>	<b>USLOVI ZA OBJEKTE KOJI MOGU UTICATI NA PROMJENE U VODNOM REŽIMU</b>
	Prilikom izrade tehničke dokumentacije poštovati Zakon o vodama („Sl. list RCG“, br. 27/07 i „Sl. list CG“, br. 73/10, 32/11, 47/11, 48/15, 52/16, 55/16, 02/17 i 80/17);
<b>11</b>	<b>MOGUĆNOST FAZNOG GRAĐENJA OBJEKTA</b>
	Nije predviđena fazna realizacija pojedinačnih objekata na jednoj urbanističkoj parceli, osim ako se radi o kompleksu za koji se kroz Idejni projekat definiše fazna izgradnja, odnosno ako se radi o urbanističkim parcelama na kojima može da se gradi dva i više objekata.
<b>12</b>	<b>USLOVI ZA PRIKLJUČENJE NA INFRASTRUKTURU</b>
<b>12.1.</b>	<b>Uslovi priključenja na elektroenergetsku infrastrukturu</b>
	Prilikom izrade tehničke dokumentacije potrebno je poštovati sljedeće preporuke EPCG: <ul style="list-style-type: none"> <li>• Tehnička preporuka za priključke potrošača na niskonaponsku mrežu TP-2 (II dopunjeno izdanje)</li> <li>• Tehnička preporuka – Tipizacija mjernih mjesta</li> <li>• Uputstvo i tehnički uslovi za izbor i ugradnju ograničavača strujnog opterećenja</li> </ul>

	<ul style="list-style-type: none"> <li>• Tehnička preporuka TP-1b - Distributivna transformatorska stanica DTS – EPCG 10/0.4 kV</li> </ul>
12.2.	<p><b>Uslovi priključenja na vodovodnu i kanalizacionu infrastrukturu</b></p> <p>Priključenje na mrežu komunalne infrastrukture vrši se prema postojećim, odnosno planiranim tehničkim mogućnostima mreže, na način kako je predviđeno ovim Planom i tehničkom dokumentacijom, a na osnovu propisa i uslova i javnih preduzeća.</p> <p><b>Akt Tehničkih uslova broj 113UPI-041/21-10009 od 24.11.2021.godine izdat od doo VODOVOD I KANALIZACIJA PODGORICA</b></p>
12.3.	<p><b>Uslovi priključenja na saobraćajnu infrastrukturu</b></p> <p>Prema grafičkom prilogu Planirana saobraćajna infrastruktura i prema uslovima nadležnog organa.</p> <p><b>Akt Saobraćajno-tehničkih uslova za izradu tehničke dokumentacije broj UPI 11-341/21-1905 od 06.12.2021.godine</b></p>
12.4.	<p><b>Ostali infrastrukturni uslovi</b></p> <p><b>Telekomunikaciona mreža</b></p> <p>Prilikom izrade tehničke dokumentacije elektronske komunikac. Infrastrukt.poštovati:</p> <ul style="list-style-type: none"> <li>-Zakon o elektronskim komunikacijama ( "SI list CG", br.40/13)</li> <li>-Pravilnik o širini zaštitnih zona i vrsti radio koridora u kojima nije dopušteno planiranje I gradnja drugih objekata ( "SI list CG", br.33/14)</li> <li>-Pravilnik o tehničkim i drugim uslovima za priključenje, izgradnju i korišćenje elektronske komunikacione mreže, elektronske komunikacione infrastrukture i povezivanje opreme i objekata ( "SI list CG", br.41/15)</li> <li>-Pravilnik o uslovima za planiranje, izgradnju, održavanje i korišćenje pojedinih vrsta elektronskih komunikacionih mreža, elektronske komunikacione infrastrukture i povezane opreme ( "SI list CG", br.59/15)</li> <li>- Pravilnik o zajedničkom korišćenju elektronske komunikacione infrastrukture i povezane opreme ( "SI list CG", br.52/14)</li> </ul> <p>Takođe koristiti sledeće:</p> <ul style="list-style-type: none"> <li>- sajt na kome se nalaze relevantni propisi u skladu sa kojim se obavlja izrada tehničke dokumentacije <a href="http://www.ekip.me/regulativa/">http:// www.ekip.me/regulativa/</a>;</li> <li>- sajt na kome Agencija objavljuje podatke o postojećem stanju elektronske komunikacione infrastrukture <a href="http://ekinfrastuktura.ekip.me/ekip.me">http://ekinfrastuktura.ekip.me/ekip.me</a> kao i adresu web portala <a href="http://ekinfrastuktura.ekip.me/ekip/login.jsp">http://ekinfrastuktura.ekip.me/ekip/login.jsp</a> preko koga sve zainteresovane strane od Agencije za telekomunikacije i poštansku djelatnost mogu da zatraže otvaranje korisničkog naloga, kako bi pristupili georeferenciranoj bazi podataka elektronske komunikacione infrastrukture. Korisnik objekta dužan je da sakuplja otpad na selektivan način i odlaže na određene su lokacije u skladu sa opštinskim Planom upravljanja komunalnim i neopasnim građevinskim otpadom u Glavnom gradu Podgorica za period 2016-20120.g.</li> </ul>



13	<b>POTREBA IZRADE GEODETSKIH, GEOLOŠKIH (GEOTEHNIČKIH, INŽENJERSKO-GEOLOŠKIH, HIDROGEOLOŠKIH, GEOMEHANIČKIH I SEIZMIČKIH) PODLOGA, KAO I VRŠENJA GEOTEHNIČKIH ISTRAŽNIH RADOVA I DRUGIH ISPITIVANJA</b>	
	Prije izrade tehničke dokumentacije shodno članu 7. Zakona o geološkim istraživanjima ("Sl.list RCG", br.28/93, 27/94, 42/94, 26/07, 28/11) izraditi Projekat geoloških istraživanja tla za predmetnu lokaciju i Elaborat o rezultatima izvršenih geoloških istraživanja.	
14	<b>POTREBA IZRADE URBANISTIČKOG PROJEKTA</b>	
	-	
15	<b>ZA ZGRADE URBANISTIČKO-TEHNIČKI USLOVI SADRŽE I URBANISTIČKE PARAMETRE</b>	
	Oznaka urbanističke parcele	UP3
	Površina urbanističke parcele	3465m <sup>2</sup> ;
	Maksimalni indeks zauzetosti	0,6, max.površina pod objektom 2079m <sup>2</sup>
	Maksimalni indeks izgrađenosti	1,2
	Bruto građevinska površina objekata (max BGP)	4158m <sup>2</sup>
	Maksimalna spratnost objekata	3 etaže
	Maksimalna visinska kota objekta	-
	Parametri za parkiranje odnosno garažiranje vozila	<p>Parkiranje rješavati na parceli, u objektu ( i u podzemnim etažama u skladu sa mogućnostima i karakteristikama terena ). Garažiranje automobila mora se ostvariti u okviru objekata, a parkiranje na pripadajućoj urbanističkoj parceli, po normativima datim u poglavlju Saobraćaj – parkiranje.</p> <p>Normativi za parkiranje za osnovne grupe gradskih sadržaja, saglasno PUP-u Podgorice i Pravilniku o bližem sadržaju i formi planskog dokumenta, a saglasno stepenu motorizacije(<math>400/500=0,8</math>)u Podgorici su:</p>

		<ul style="list-style-type: none"> <li>- stanovanje (na 1000 m<sup>2</sup> ) -----12</li> <li>- proizvodnja (na 1000 m<sup>2</sup> ) -----16</li> <li>- fakulteti (na 1000 m<sup>2</sup> ) -----24</li> <li>- poslovanje (na 1000 m<sup>2</sup> ) -----24</li> <li>- trgovina (na 1000 m<sup>2</sup> ) -----48</li> <li>- hoteli (na 1000 m<sup>2</sup> ) -----8</li> <li>- restorani (na 1000 m<sup>2</sup> ) -----96</li> <li>- za sportske dvorane, stadione i sl. ( na 100 posjetilaca) - 25 pm.</li> </ul> <p>Kod formiranja otvorenih parkinga može se koristiti sistem upravnog, uzdužnog i kosog parkiranja ili njihova kombinacija, a veličina parking mjesta i parkirne saobraćajnice po normativima.</p> <p>Otvorena parkirališta raditi sa zastorom od asfalt-betona, betona, od prefabrikovanih betonskih elemenata u zavisnosti od koncepcije parterne obrade. Preporuka je da se koristi zastor od prefabrikovanih elemenata (beton-trava) i uz ili između parkinga zasaditi drveće;</p> <p>Na UP se mogu graditi garaže (klasična i/ili mehanička(sa autoliftovima)., podzemna i/ili nadzemna )u sklopu objekta i/ili kao samostalni objekti.</p> <p>Položaj objekta prema obodnim saobraćajnicama je definisan građevinskom linijom, a za podzemne etaže do granice UP ukoliko ne postoje neka druga tehnička ograničenja kojima bi se ugrozila bezbjednost susednih objekata.</p> <p>-Prilikom izrade Tehničke dokumentacije za izgradnju podzemne garaže neophodno je predvideti mjere obezbeđenja postojećih objekata u neposrednoj blizini, ukoliko je potrebno. Broj podzemnih etaža nije ograničen.</p>
	<p>Smjernice za oblikovanje i materijalizaciju, posebno u odnosu na ambijentalna svojstva područja</p>	<p>Arhitektonske volumene objekata potrebno je pažljivo projektovati sa ciljem postizanja homogene slike planiranog naselja. Fasade objekata kao i krovne pokrivače</p>

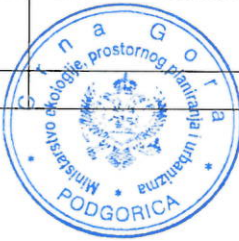

		<p>predvidjeti od kvalitetnog i trajnog materijala i kvalitetno ugraditi. Objekat mora biti estetski i materijalno oblikovan na način koji će odgovarati njegovoj namjeni. Nagib krovnih ravni treba uskladiti sa klimatskim uslovima. Krovove raditi kose dvovodne, četvorovodne ili složene sa odgovarajućim nagibom do 30o i max. visinom nadzitka 1,20 m, (računajući od poda potkrovne etaže do preloma krovne kosine) odnosno ravne, u skladu sa namjenom.</p>
	<p>Uslovi za unapređenje energetske efikasnosti</p>	<p>Uslovi za racionalnu potrošnju energije</p> <p>U procesu uspostavljanja održive potrošnje energije prioritet treba dati racionalnom planiranju potrošnje, tj. implementaciji mjera energetske efikasnosti u sve segmente energetskog sistema. Održiva gradnja je svakako jedan od značajnijih segmenata održivog razvoja koji uključuje: - Upotrebu građevinskih materijala koji nisu štetni po životnu sredinu; - Energetsku efikasnost zgrada; - Upravljanje otpadom nastalim prilikom izgradnje objekata. Energetski i ekološki održivo graditeljstvo teži: - Smanjenju gubitaka toplote iz objekta poboljšanjem toplotne zaštite spoljnih elemenata i povoljnim odnosom osnove i volumena zgrade;</p> <p>- Povećanju toplotnih dobitaka u objektu povoljnom orijentacijom zgrade i korišćenjem sunčeve energije; - Korišćenju obnovljivih izvora energije u zgradama (sunce, vjetar, biomasa itd.); - Povećanju energetske efikasnosti termoenergetskih sistema. Cilj sveobuhvatne uštede energije, a time i zaštite životne sredine je stvoriti preduslove za povećanje</p>

		<p>obavezne toplotne zaštite novih objekata. Nedovoljna toplotna izolacija dovodi do povećanih toplotnih gubitaka zimi, hladnih spoljnih konstrukcija, oštećenja nastalih vlagom (kondenzacijom) kao i pregrijavanja prostora ljeti. Posljedice su oštećenja konstrukcije, nekomforan i nezdrav boravak u objektima . Zagrijavanje takvih prostora zahtjeva veću količinu energije što dovodi do povećanja cijene korišćenja i održavanja prostora, ali i do većeg zagađenja životne sredine. Kod gradnje novih objekata, važno je već u fazi idejnog projekta u saradnji sa projektantom predvidjeti sve što je potrebno da se dobije kvalitetna i optimalna energetska efikasna zgrada. Zato je potrebno: - Analizirati lokaciju, orijentaciju i oblik objekta; - Primjeniti visoki nivo toplotne izolacije kompletnog spoljnog omotača objekta i izbjegavati toplotne mostove; - Iskoristiti toplotne dobitke od sunca i zaštititi se od pretjeranog osuncanja; - Koristiti energetska efikasan sistem grijanja, hlađenja i ventilacije, i kombinovati ga sa obnovljivim izvorima energije.</p>
	<b>DOSTAVLJENO:</b>	
	<ul style="list-style-type: none"> <li>- Podnosiocu zahtjeva,</li> <li>- U spise predmeta</li> <li>- Direkciji za inspekcijski nadzor</li> <li>- a/a</li> </ul>	
	<b>OBRADIVAČI URBANISTIČKO-TEHNIČKIH USLOVA:</b>	
	Nataša Đuknić	
		
	<b>OVLAŠĆENO SLUŽBENO LICE:</b>	Branka Nikić



	<b>M.P.</b>	<b>potpis ovlaštenog službenog lica</b> 
	<b>PRILOZI</b>	
	<ul style="list-style-type: none"> <li>- Grafički prilozi iz planskog dokumenta</li> <li>- Tehnički uslovi u skladu sa posebnim propisom</li> <li>- List nepokretnosti i kopija katastarskog plana</li> <li>- Dokaz o uplati naknade za izdavanje utu-a</li> </ul>	<b>Akt Agencije za zaštitu životne sredine broj 02-D-2982/2 od 15.11.2021.godine;</b> <b>Akt Tehničkih uslova broj 113UPI-041/21-10009 od 24.11.2021.god. izdat od doo VODOVOD I KANALIZACIJA PODGORICA;</b> <b>Akt Saobraćajno-tehničkih uslova za izradu tehničke dokumentacije broj UPI 11-341/21-1905 od 06.12.2021.godine</b>



SEKTOR ZA IZDAVANJE DOZVOLA I SAGLASNOSTI  
Broj: 02-D-2982/2

Pisarnica Ministarstvo ekologije, prostornog  
planiranja i urbanizma

Org. jed.	Jed. Ministar.	Red. broj	Prilog
084	1736	16	

Podgorica, 15.11.2021.godine

**MINISTARSTVO EKOLOGIJA, PROSTORNOG PLANIRANJA I URBANIZMA**  
Direkcija za planiranje i uređenje prostora  
Direkcija za izdavanje urbanističko-tehničkih uslova

Podgorica  
Ul. IV Proleterske brigade br.19

**VEZA:** 02-D-2982/1 od 11.11.2021.godine

**PREDMET:** Zahtjev za mišljenje o potrebi procjene uticaja

Povodom vašeg zahtjeva, broj 084-1736/2 od 02.11.2021.godine, kojim ste tražili mišljenje o potrebi procjene uticaja na životnu sredinu za izgradnju objekta, površine 3465 m<sup>2</sup>, na urbanističkoj parceli UP3 (zona A, podzona A1), koja se sastoji od kat.parcele 3868/4 KO Donja Gorica i dijela kat.parcele br. 3868/41 KO Donja gorica, u zahvatu Detaljnog urbanističkog plana Izmjene dopune Donja Gorica za zahvat koridora Cetinjskog puta i južne obilaznice (Sl.list Crne Gore-br.048/20), Glavi grad Podgorica, obavještavamo vas sledeće:

Uredbom o projektima za koje se vrši procjena uticaja na životnu sredinu („Službeni list Republike Crne Gore”, br. 20/07, „Službeni list Crne Gore”, br. 47/13, 53/14 i 37/18), utvrđen je spisak projekata za koje je obavezna procjena uticaja na životnu sredinu i projekata za koje se može zahtijevati procjena uticaja.

Uvidom u spisak projekata utvrđeno je da je u Listi 2. navedene Uredbe predviđeno da se za „Trgovačke, poslovne i prodajne centre ukupne korisne površine preko 1.000 m<sup>2</sup> (hoteli, vjerski objekti, objekti za obrazovanje, nauku, zdravstvo, kulturu i socijalnu zaštitu, pozorišne, bioskopske, izložbene dvorane i drugi), redni broj 12. Infrastrukturni projekti, sprovodi postupak procjene uticaja na životnu sredinu kod nadležnog organa za poslove zaštite životne sredine.

Uvidom u dostavljenu dokumentaciju nije moguće utvrditi kolika je ukupna korisna površina predviđena za izgradnju poslovnog dijela objekta pa iz tih razloga ne možemo dati mišljenje o potrebi procjene uticaja na životnu sredinu.

Podsjećamo vas da, ukoliko je planirana ukupna korisna površina poslovnog dijela objekta veća od 1000m<sup>2</sup> onda je nepohodno da se nosilac projekta obaveže da, shodno Zakonu o procjeni uticaja na životnu sredinu („Službeni list Crne Gore”, br. 75/18), sprovede postupak procjene uticaja na životnu sredinu kod organa nadležnog za zaštitu životne sredine.

Ukoliko planirana ukupna korisna površina poslovnog dijela objekta iznosi manje od 1000m<sup>2</sup> to nije potrebno sprovoditi postupak procjene uticaja na životnu sredinu.

S poštovanjem,

**dr Milan Gazdić**  
**VD DIREKTORA**



Kontakt osoba  
Jasmina Janković-Mišnić, Samostalni savjetnik I  
Tel: +382 20 446 517: +382 67 807 382  
mail: jasmina.jankovic@epa.org.me





DRUŠTVO SA OGRANIČENOM ODGOVORNOSĆU "VODOVOD I KANALIZACIJA"

81000 PODGORICA, ul. Zetskih vladara bb.

PIB: 02015641, PDV: 2031-00109-1

Telefon: centrala 020 440 300, fax: 440 362, komerc. sl. tel/fax: 440 364

Vodovodna mreža: 440 309, kanalizacija: 440 325, tehnička priprema: 440 312

E-mail: vikpg@t-com.me, Web: www.vikpg.co.me

Ziro račun:

PG banka: 550-1105-00

CKB: 510-8284-20

Prva banka CG: 535-9562-08

113UPI-041/21-10009

CRNA GORA

MINISTARSTVO EKOLOGIJE, PROSTORNOG

PLANIRANJA I URBANIZMA

Direktorat za planiranje i uređenje prostora

Pisarnica Ministarstvo ekologije, prostornog planiranja i urbanizma  
Broj: 25-11-2021  
136567, 3000-637/2021

Redni broj	Ime i prezime	Podpis	Vrijednost
1	1736/1		

DOO "Vodovod i kanalizacija" Podgorica postupajući po zahtjevu **Ministarstva ekologije, prostornog planiranja i urbanizma**, na osnovu člana 74 Zakona o planiranju prostora i izgradnji objekata (Službeni list CG broj 64/17), člana 19 Odluke o javnom vodosnabdijevanju na teritoriji Glavnog grada (Službeni list CG – opštinski propisi br. 027/15 i 034/16), člana 10 Odluke o prikupljanju, prečišćavanju i ispuštanju otpadnih voda na teritoriji Glavnog grada (Službeni list CG – opštinski propisi br. 027/15) i člana 5 Odluke o prikupljanju i ispuštanju atmosferskih voda na teritoriji Glavnog grada (Službeni list CG – opštinski propisi br. 027/15) izdaje

### TEHNIČKE USLOVE PRIKLJUČENJA NA GRADSKI VODOVOD I KANALIZACIJU

Na osnovu zahtjeva Ministarstva ekologije, prostornog planiranja i urbanizma, koji je kod nas evidentiran pod brojem 113UPI-041/21-10009 od 15.11.2021. godine, za izdavanje tehničkih uslova priključenja na gradski vodovod i kanalizaciju za **izgradnju objekta centralnih djelatnosti na UP3, zona A, podzona A1, u zahvatu DUP-a "Izmjene i dopune Donja Gorica za zahvat koridora Cetinjskog puta i Južne obilaznice" (katastarska parcela 3868/4 KO Donja Gorica) u Podgorici, investitora „BAR KOD“ DOO** (prema urbanističko-tehničkim uslovima 084-1736/4 od 02.11.2021. godine, izdatim od strane Ministarstva ekologije, prostornog planiranja i urbanizma), propisujemo sljedeće tehničke uslove priključenja na gradski vodovod i kanalizaciju. U prilogu dostavljamo situaciju sa ucrtanim postojećim hidrotehničkim instalacijama na predmetnoj lokaciji. Položaj prikazanih cjevovoda je ucrtan kao spoj osovina poklopaca šahtova, što ne odgovara stvarnom položaju cijevi, koji kod vodovoda može biti udaljen od osovine poklopca i par metara. Stvarni položaj mora se utvrditi uvidom u svaki šaht pojedinačno. Napominjemo da se u blizini lokacije može naići na priključne cjevovode za koje ovo Društvo ne posjeduje potrebne podatke o visinskom i horizontalnom položaju, jer prilikom izgradnje ovih cjevovoda nije urađen katastar instalacija, a na cjevovodu nijesu izvedeni vodovodni šahtovi, te u sadašnjem stanju nema mogućnosti da ih snimimo i ucrtamo njihov tačan položaj. U slučaju da priključne cijevi prolaze preko predmetne parcele, iste se moraju izmjestiti prije početka radova na objektu, a na osnovu zahtjeva investitora. Troškovi izmještanja padaju na teret investitora, a vodoinstalaterske radove izvodi isključivo d.o.o. "Vodovod i kanalizacija" Podgorica.

Katastarska parcela broj 3868/4 je neizgrađena. UTU-ima je na urbanističkoj parceli UP 3 planirana izgradnja objekta sa max 3 nadzemne etaže, maksimalne površine pod objektom 2079m<sup>2</sup>, maksimalne bruto površine 4158m<sup>2</sup>. Namjena objekta su centralne djelatnosti.

DUP-om je planirana rekonstrukcija saobraćajnice zapadno od UP3, u sklopu koje je planirana izgradnja fekalne kanalizacije DN200mm i atmosferske kanalizacije DN300mm. Takođe je planirana rekonstrukcija saobraćajnice istočno od UP3 u sklopu koje je predviđena izgradnja vodovoda DN110mm, fekalne kanalizacije DN200mm i atmosferske kanalizacije DN300mm. Situacija DUP-om planiranog stanja – faza hidrotehnike je u prilogu urbanističko-



tehničkih uslova. Za realizaciju infrastrukture je nadležna Agencija za izgradnju i razvoj Podgorice d.o.o.

a) Vodovod:

Priključenje planiranog objekta na vodovodnu mrežu izvršiti na postojećem cjevovodu PEVG DN110mm zapadno od predmetne parcele u postojećem čvoru Č5328. Vodovodni priključak prema objektu voditi isključivo javnom površinom. Kote i koordinate Č5328 su sljedeće:

Č5328

X = 4,697,517.87

Y = 599,257.64

KP = 30.07 mn.m. (kota poklopca)

U slučaju racionalne i tehnički logične potrošnje u vodovodnom sistemu biće obezbijedjen pritisak na mjestu priključenja oko 3bar.

Za registrovanje utroška vode cijelog objekta, potrebno je ugraditi vodomjere u šahtu ispred objekta. Ukoliko se u objektu planira više poslovnih jedinica, potrebno je u šahtu ispred objekta ugraditi vodomjere za mjerenje utroška vode svake jedinice posebno (a nikako u objektu i samim jedinicama). Šaht treba da bude u posjedu vlasnika, 1 do 2m od ivice parcele gledajući iz pravca mjesta priključenja na ulični cjevovod. Minimalne dimenzije svijetlog otvora šahta za vodomjer su 1.2x1.2x1.2 m (u koji se mogu smjestiti maksimalno 3 mala vodomjera), obavezno sa drenažom, penjalicama i poklopcem tako postavljenim da se pri silazu u šaht ne gazi po vodomjerima. Projektom obavezno prikazati detalj vodomjernog šahta - vodoinstalaterski i građevinski, sa specifikacijom i pravim dimenzijama fazonskih komada i armatura da bi dokazali usvojene dimenzije, osnovu i presjek kao i njegovu lokaciju na situaciji.

Kod vodomjera Ø50mm i više obavezno se ispred vodomjera ugrađuje zatvarač, hvatač nečistoće, MDK komad, ravni komad za smirenje toka vode, a iza vodomjera ravni komad i zatvarač. Iza vodomjera na koji je spojena hidrantska mreža objekta ili sprinkler sistem za gašenje požara, obavezno se ugrađuje zaštitnik od povratnog toka (nepovratni ventil). Dužina ravnog dijela za smirenje toka ispred i iza vodomjera zavisi od profila vodomjera. Prilikom dimenzionisanja vodomjernog šahta voditi računa o dimenzijama komada koji se ugrađuju.

Nije potrebno razdvajati protivpožarnu od ostale sanitarne vodovodne mreže, jer se protivpožarna voda vrlo rijetko troši, pa voda u cijevima dugo stoji, te može biti sanitarno neispravna. Osim toga, kod razdvojenog sistema može se desiti da baš kad je potrebno, ustanovimo da nešto nije u redu sa tom granom vodovodne mreže. Kod zajedničkog sistema, dovoljan je jedan kontrolni vodomjer – kombinovani sa daljinskim očitavanjem. Ne dozvoljava se postavljanje hidrantskih priključaka za vatrogasna vozila na spoljnim zidovima objekta.

Ako uslovi zaštite od požara za predmetni objekat zahtjevaju automatski stabilnu instalaciju za gašenje požara – sprinkler instalaciju, za istu je potrebno predvidjeti minimalno redukovani rezervoar shodno klasi požarne opasnosti, a sve u skladu sa standardom MEST EN – 12845. Projektom unutrašnjih instalacija potrebno je predvidjeti kontinualnu dopunu rezervoara iz spoljašnje vodovodne mreže i prikazati njihovo povezivanje kao i način mjerenja potrošnje te vode. Potrebno je predvidjeti poseban vodomjer i za njega.

Za mjerenje utroška vode za zalivanje zelenih površina oko objekta, takođe je potrebno u šahtu ispred objekta predvidjeti ugradnju vodomjera.

Svi vodomjeri koji se ugrađuju moraju biti klase C, sa mesinganim, horizontalnim kućištem, impulsnim mehanizmom i radio modulom za daljinsko očitavanje, sa magnetnim ventilom prije i propusnim ventilom poslije vodomjera, koji su prilagodjeni usvojenom programu i opremi d.o.o. "Vodovod i kanalizacija" Podgorice. Vodomjeri moraju biti sa horizontalnom osovinom, baždareni i moraju imati plombu Metrološkog zavoda Crne Gore sa oznakom ME.

Vodoinstalaterske radove na izradi priključka, nabavci i ugradnji vodomjera, izvodi **isključivo** d.o.o. "Vodovod i kanalizacija" Podgorica po zahtjevu korisnika. U slučaju



nepoštovanja navedenog, odnosno nelegalnog priključenja na vodovodnu mrežu, vodovodni priključak će biti ukinut i preduzete odgovarajuće zakonske mjere.

Nakon sprovođenja postupka za dobijanje odobrenja za gradnju objekta i prijave gradnje nadležnom organu, potrebno je podnijeti zahtjev ovom Društvu za dobijanje gradilišnog vodovodnog priključka. Ukoliko umjesto vlastitog gradilišnog priključka investitor za gradjenje koristi vodu preko svog ili tuđeg registrovanog vodomjera za domaćinstvo, ili na neki drugi način, ta potrošnja će se posebno obračunati i mora da se reguliše prije dobijanja trajnog priključka. Da bi se stekli uslovi za dobijanje trajnog priključka, osim izgradnje planiranog vodovoda, potrebno je da investitor pribavi potvrdu da je objekat urađen prema revidovanoj projektnoj dokumentaciji, kao i potvrdu o izmirenim obavezama od Agencije za izgradnju i razvoj Podgorice d.o.o. i uz zahtjev za stalni priključak ih dostavi d.o.o. "Vodovod i kanalizacija" Podgorice.

b) Fekalna kanalizacija:

Gradski sistem kanalizacione mreže je separatan, tako da se ne dozvoljava upuštanje atmosferskih voda u fekalnu kanalizaciju i obrnuto.

Na predmetnoj lokaciji **nema uslova za priključenje predmetnog objekta na gradsku fekalnu kanalizaciju**. U okviru rekonstrukcije Cetinjskog puta izveden je kolektor fekalne kanalizacije PVC DN315mm, ali isti **nije i neće biti u funkciji**, dok ne dodje do izgradnje nizvodne dionice kolektora do uređaja za prečišćavanja na novoj lokaciji kod KAP-a i izgradnje samog uređaja. Kako nije poznata dinamika izgradnje naprijed navedenog, potrebno je predvidjeti alternativno rješenje odvodjenja otpadnih voda iz objekta.

Nakon stvaranja uslova za priključenje objekta, potrebno je da se investitor ponovo javi zahtjevom za izdavanje novih uslova priključenja i saglasnosti za priključenje na fekalnu kanalizaciju. Ovi uslovi se odnose na postojeće stanje gradske infrastrukture, odnosno nepostojanje uslova za priključenje na gradsku fekalnu kanalizaciju. Oni ne podrazumijevaju buduće stanje, te ostaje obaveza investitora da pribavi nove uslove kad se stanje na terenu promijeni. Isto se odnosi i na atmosfersku kanalizaciju.

Priključak, izvod iz objekta, kada se za to steknu uslovi, mora biti izveden od atestiranih PVC kanalizacionih cijevi za uličnu kanalizaciju (tjemene nosivosti ne manje od SN4) prečnika DN160 ili DN200 do uličnog revizionog okna. Kod ukrštanja sa vodovodom, kanalizaciona cijev mora da bude ispod vodovoda i to tako da je minimum 20 cm od tjemena kanalizacione cijevi do dna vodovodne cijevi. Kanalizaciona cijev ne bi smjela biti plića od 1,0 m.

Radove na izgradnji kanalizacionog priključka, kada se za to steknu uslovi, vršiće stranka u vlastitoj režiji, a priključenje na postojeću gradsku kanalizaciju se vrši pod obaveznim nadzorom d.o.o. "Vodovod i kanalizacija" Podgorica, koje trebate obavijestiti o početku radova. Posebnu pažnju je potrebno obratiti na vodovod, kao i PTT i elektroinstalacije, čije je katastre potrebno pribaviti od nadležnih institucija. Internu kanalizaciju je obavezno isprati prije priključenja, da šut i otpadni materijal ne bi oštetili postojeću gradsku fekalnu kanalizaciju. Isto se odnosi na priključenje atmosferske kanalizacije. Prije početka radova na izvodjenju priključka, treba se obratiti nadležnom organu radi dobijanja protokola za prekop javne površine.

S obzirom na opterećenost sistema gradske fekalne kanalizacije, napominjemo da nije preporučljivo priključenje podrumskih i suterenskih etaža objekata na fekalnu kanalizaciju kada se steknu uslovi za priključenje objekta. U slučaju da investitor priključi pomenute etaže na kolektor fekalne kanalizacije bez prepumpavanja, d.o.o. "Vodovod i kanalizacija" Podgorica neće snositi nikakvu odgovornost od eventualnog izlivanja fekalnih voda u naprijed navedenim etažama objekta.

Ukoliko su u okviru sadržaja u objektu predviđeni kafići, restorani ili slični sadržaji, investitor je dužan izvršiti tretman otpadnih voda prije upuštanja istih u gradsku fekalnu kanalizaciju.



c) Atmosferska kanalizacija:

Projektom obuhvatiti rješenje odvodjenja kišnih voda sa krova objekta, kao i cijele lokacije objekta. Za rješenje odvodjenja predvidjeti izgradnju retenzionog bazena (upojni bunar ili rov) na lokaciji predmetne parcele. Dimenzije retenzionog bazena dokazati proračunom. Dimenzionisati ga za prihvatanje prvog poplavnog talasa 15-to minutne kiše intenziteta 264 l/s/ha. Kišne vode se ne smiju upuštati direktno u gradsku atmosfersku kanalizaciju (slivnici 7175 i 7176), nego prvo u retenzioni bazen koji se preliva u gradsku atmosfersku kanalizaciju.

Napominjemo da postoji mogućnost da atmosferska kanalizacija kapacitetom neće moći da primi vodu sa krovova i okolnog terena planiranih objekata. Atmosferska kanalizacija se ne projektuje na maksimalnu količinu padavina na određenom području za određeni povratni period, jer bi isto bilo neracionalno. S tim u vezi, ne možemo garantovati uredno odvodjenje atmosferskih voda u slučaju dugotrajnih kiša velikog intenziteta, koje mogu izazvati plavljenje podruma i suterena objekta.

Obavezno predvidjeti separatore za prečišćavanje voda sa parkinga i saobraćajnica. Isto važi za sve zatvorene prostore u objektu koji služe za parkiranje automobila (garaže) površine veće od 50m<sup>2</sup>.

d) Tehnička opremljenost projekta hidrotehničkih instalacija

Projekat treba da sadrži sve tekstualne i grafičke priloge za glavni projekat u skladu sa Pravilnikom o načinu izrade i sadržini tehničke dokumentacije za gradjenje objekta (Službeni list CG broj 044/18). Projekat unutrašnjih instalacija vodovoda i kanalizacije treba izraditi u skladu s pravilima struke i odredbama važeće zakonske regulative, a mora obuhvatiti interne instalacije vodovoda i kanalizacije do priključenja na gradski ulični vodovod odnosno do javne ulične kanalizacije uključujući i same spojeve sa istim.

U predmjeru radova obavezno treba razdvojiti radove na unutrašnjoj vodovodnoj instalaciji, koje obavlja izvodjač radova na objektu, od dijela vodovodnog priključka, koje izvodi d.o.o. "Vodovod i kanalizacija" Podgorica.

Projekat obavezno mora da sadrži preglednu situaciju u odgovarajućoj razmjeri, sa svim prikazanim elementima relevantnim za izbor projektnog rješenja. Svrha pregledne situacije na kojoj insistiramo kao obaveznom dijelu projekta, je da se može sagledati kako koncepcija kompletnog rješenja, tako i veza svih ostalih priloga datih projektom.

Napominjemo da je potrebno nakon obrade projektne dokumentacije u dijelu spoljnih i unutrašnjih instalacija, projekat dostaviti d.o.o. "Vodovod i kanalizacija" Podgorica na provjeru poštovanja uslova priključenja i davanja saglasnosti na projekat, kao i projekat uredjenja terena i eventualno sprinklera ako je predviđen.

Ovi uslovi važe 6 (šest) mjeseci od dana izdavanja.

Prilog: Situacija R = 1:1000

Geometrijski atributi slivnika atmosferske kanalizacije

Podgorica,  
24.11.2021. godine

*Filip Makrid* Izvršni direktor,  
Filip Makrid, dipl.inž.građ.

*S. Dabete*





SITUACIJA GRADSKOG MREŽE VODOVODA, FEKALNE I ATMOSFERSKOG KANALIZACIJE

R = 1 : 1000

- POSTOJEĆA VOLOVODNA MREŽA
- POSTOJEĆA FEKALNA KANALIZACIJA
- POSTOJEĆA ATMOSFERSKA KANALIZACIJA
- POSTOJEĆI VODOVODNI ŠAHTOVI
- POSTOJEĆI FEKALNI ŠAHTOVI
- POSTOJEĆI SLIVNICI I TM. KANALIZACIJE
- POSTOJEĆI ATMOSFERSKI ŠAHTOVI
- POSTOJEĆI VODOMJERNI ŠAHTOVI
- POSTOJEĆI VODI VOD. NIJE SMANJEN I ČLAN POLOŽAJ

"BAR KOD" DOO  
KP 38168/4  
KO Donja Gorica

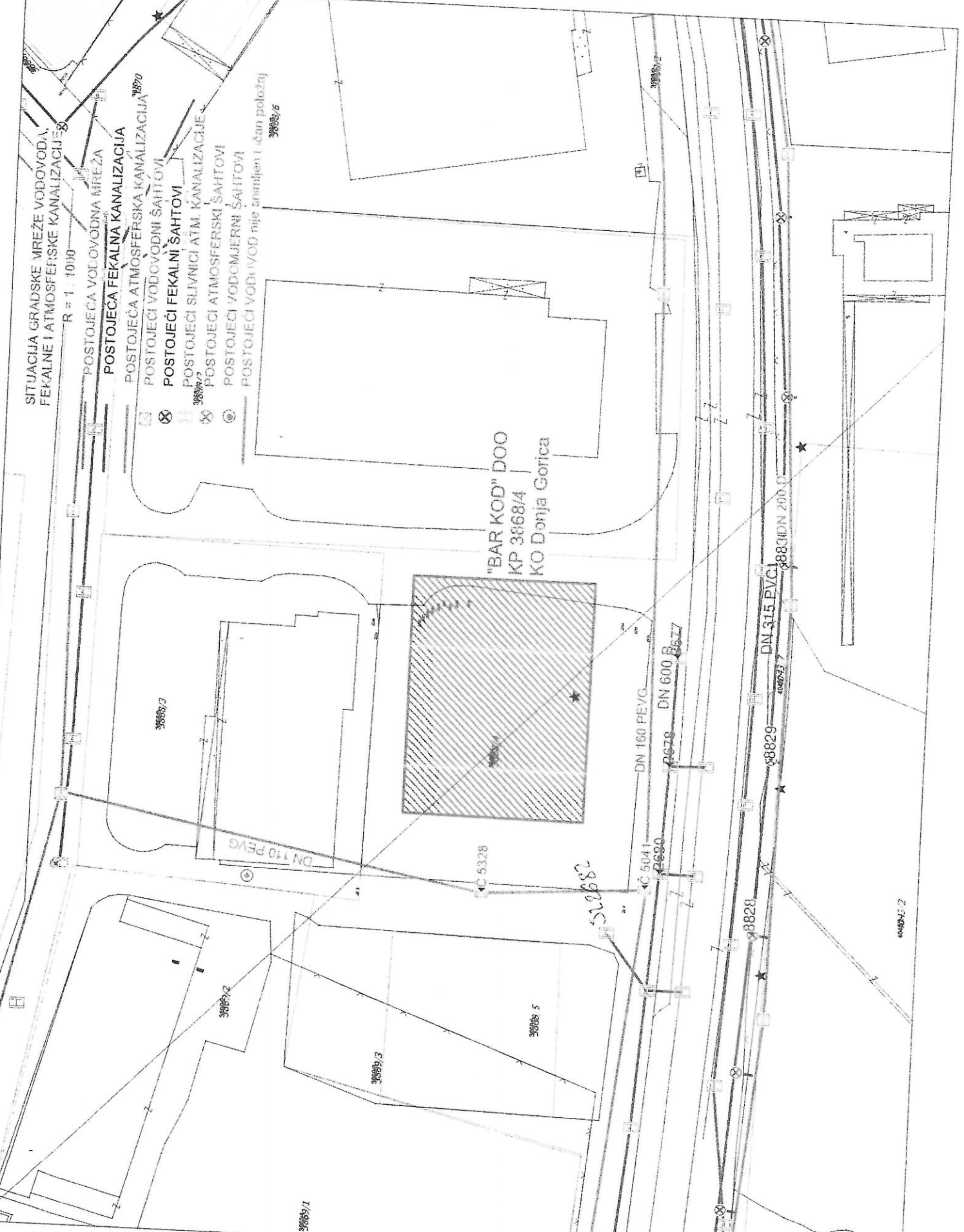

KATASTAR INSTALACIJA

GEOMETRIJSKI ATRIBUTI SLIVNIKA ATMOSFERSKE KANALIZACIJE

BROJ SL	Y	X	KOTA POKLOPCA	KOTA DNA CIJEVI KOLEKTORA	KOTA DNA DESNE PRIKLJUČNE CIJEVI	KOTA DNA LIJEVE PRIKLJUČNE CIJEVI
SL 2682	599,249.88	4,697,491.35	KR 30.17 mm	KDC Nizvodno 28.65 mm KDC Uzvodno 28.65 mm		





CRNA GORA  
GLAVNI GRAD PODGORICA  
SEKRETARIJAT ZA SAOBRAĆAJ

Vasa Raičkovića bb, 81000 Podgorica, Crna Gora  
tel: +382 20 235-185, 235-188, 675-654  
email: saobracaj@podgorica.me  
www.podgorica.me

Pisarnica Ministarstvo ekologije, prostornog  
planiranja i urbanizma

Primijeno: 08.12.2021				
Org. jed.	Već. broj	Redni broj	Prilog	Vrijednost
	08-1736	/9		

Broj: UPI 11-341/21-1905

Podgorica, 06.12.2021. godine

**MINISTARSTVO EKOLOGIJE, PROSTORNOG PLANIRANJA I URBANIZMA**  
**DIREKTORAT ZA PLANIRANJE I UREĐENJE PROSTORA**  
**Direkcija za izdavanje urbanističko – tehničkih uslova**

Podgorica  
IV Proleterske brigade br.19  
+382 20/446-200

Zahtjevom br. UPI 11-341/21-1905, zavedenim kod ovog Organa dana 02.12.2021. godine, obratili ste se vezano za izdavanje saobraćajno- tehničkih uslova za izradu tehničke dokumentacije za izgradnju objekta centralnih djelatnosti na urb. parceli UP 3 (zona A, podzona A1) I, u zahvatu Izmjena i dopuna DUP-a "Donja Gorica" – koridori cetinjskog puta i južne obilaznice u Podgorici.

Dostavljeni nacrt UTU -a potrebno je dopuniti sljedećim:

Objekat centralnih djelatnosti na urb. parceli UP 3 (zona A, podzona A1), planiran je u zahvatu Izmjena i dopuna DUP-a "Donja Gorica" – koridori cetinjskog puta i južne obilaznice u Podgorici, na prostoru na kojem je predviđena sekundarna saobraćajna mreža preko koje je moguće ostvariti saobraćajni pristup ka gore navedenoj urb. parceli.

Mjesto saobraćajnog priključka mora biti povoljnih geometrijskih karakteristika gdje je obezbjeđena dobra preglednost.

Namjenu kontaktnih saobraćajnih površina ka urb. parceli na kojoj je predviđen predmetni objekat centralnih djelatnosti, regulisati saobraćajnom signalizacijom.

Prilikom izrade projekta uzeti u obzir postojeću regulaciju saobraćaja na kontaktnim saobraćajnicama.

Saobraćajnu signalizaciju na priključku i unutar urb. parcele projektovati u skladu sa propisima, standardima i normativima koji važe u ovoj oblasti i u skladu sa Pravilnikom o saobraćajnoj signalizaciji (« Sl.list CG«, broj 35/21).



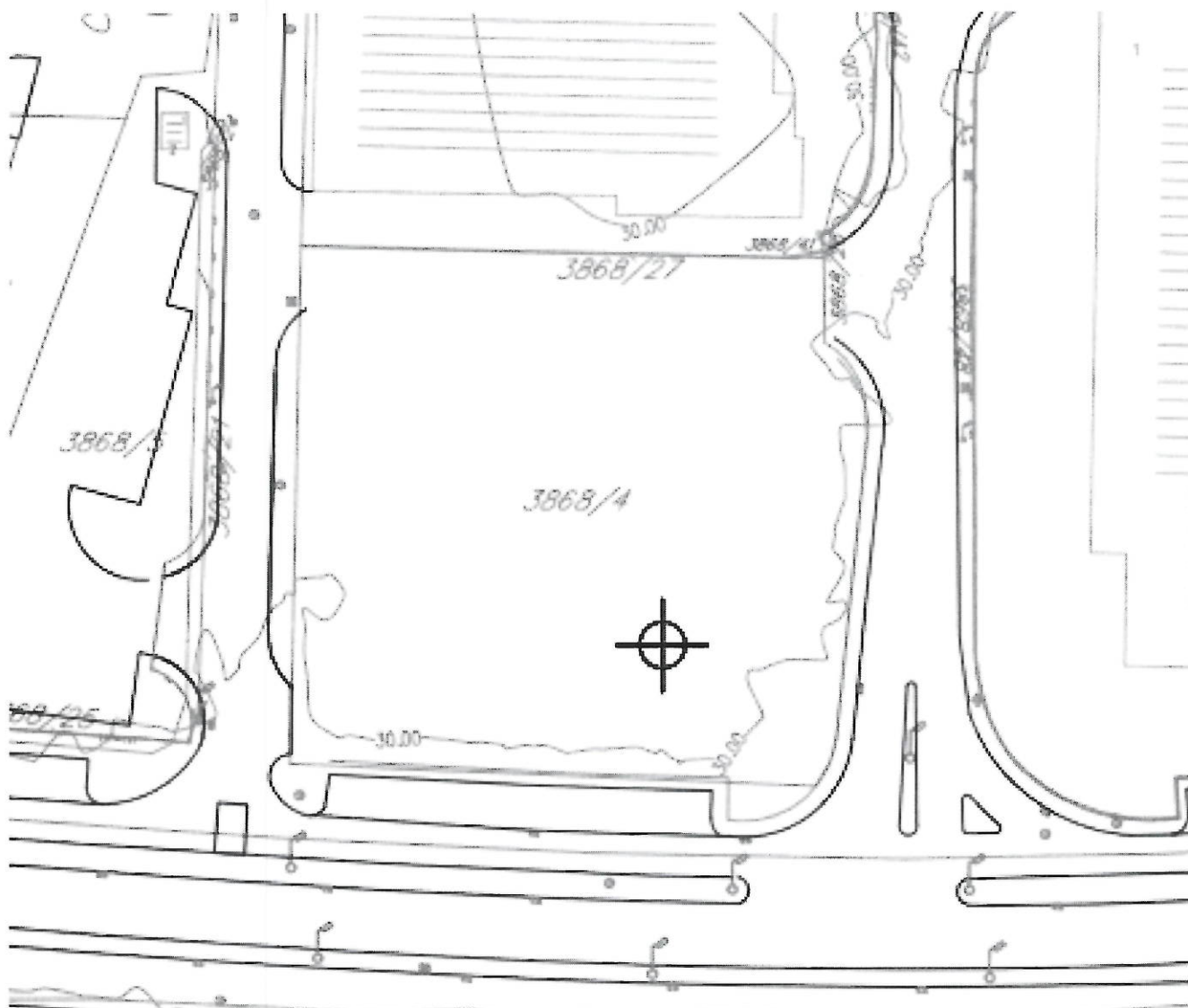

**Rukovodilac odjeljenja za regulaciju saobraćaja i puteve**  
**Fahret Maljević dipl.inž.saob.**

Dostavljeno:  
- podnosiocu zahtjeva  
- a/a

**SEKRETARKA,**  
**Lazarela Kalezić**





## LEGENDA

-  Granica zahvata plana
-  Granica katastarske parcele
-  Broj katastarske parcele
-  Postojeći objekat



**IZMJENE I DOPUNE DUP-A "DONJA GORICA  
ZA ZAHVAT KORIDORA CETINJSKOG PUTA I  
JUŽNE OBILAZNICE" U PODGORICI**

**Topografsko-katastarska podloga sa  
granicom plana**

 Vlada Crne Gore Ministarstvo održivog razvoja i turizma <b>RUKOVODILAC GRADE PLANA</b>	Oznaka sjevera 
Jadrank mr Jadranka Prgomet Popović, dipl.ing. arh. a Prgomet Popović	Razmjera <b>R 1:1000</b> Broj lista <b>01</b>





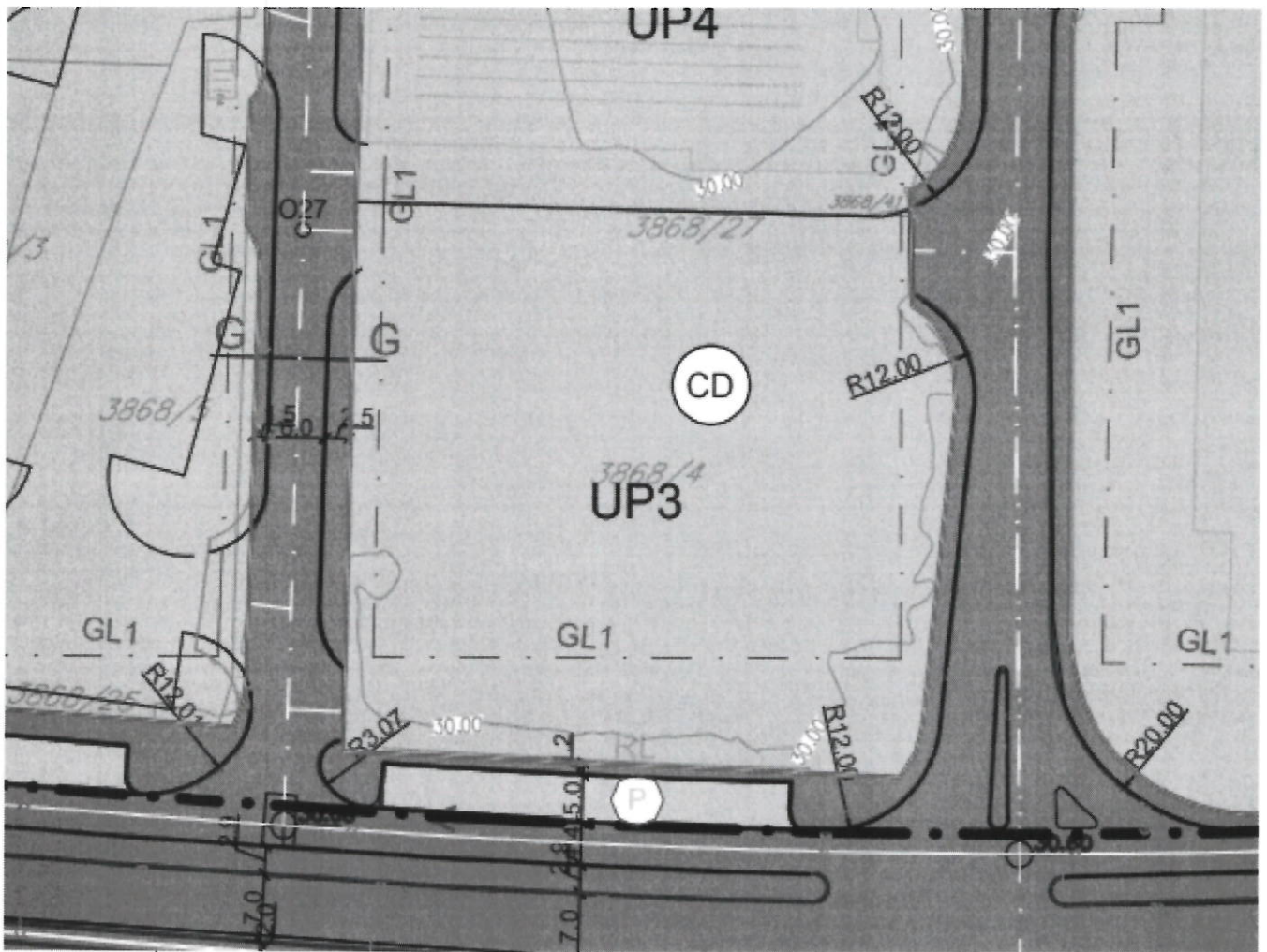

## LEGENDA

	Granica zahvata plana		Površine za stanovanje male gustine	
	Granica katastarske parcele		Površine za stanovanje srednje gustine	
	Broj katastarske parcele		Površine za centralne djelatnosti	
	Granica urbanističke parcele		Površine za školstvo i socijalnu zaštitu	
	Oznaka urbanističke parcele		Površine za mješovite namjene	
	Granica urbanističke zone		Površine za sport i rekreaciju	
	Oznaka urbanističke zone		Površine javne namjene	
	Granica urbanističke podzone		Površine ograničene namjene	
	Oznaka urbanističke podzone		Površine specijalne namjene	
	Regulaciona linija RL		Obrađivo zemljište	
	Građevinska linija GL1		Objekti elektroenergetske infrastrukture	
	Most		Površinske vode	
	Pješačke površine		Površine za saobraćaj	
	Elektrovod 110kV postojeći nadzemni		Površine za parkiranje	
	Elektrovod 110kV nadzemni koji se ukida		Predložena zaštićena okolina kulturnog dobra	
	Elektrovod 110kV planirani nadzemni		Spomen obilježje	
	Zaštitni koridor postojećeg DV 110kV		Benzinska pumpa	
	Zaštitni koridor planiranog DV 110kV		KORIDOR *preuzeto iz PUP-a/GUR-a	
	Zaštitni koridor postojećeg DV 110kV koji se ukida		Primarna mreža- Gradska obilaznica	



**IZMJENE I DOPUNE DUP-A "DONJA GORICA  
ZA ZAHVAT KORIDORA CETINJSKOG PUTA I  
JUŽNE OBILAZNICE" U PODGORICI**

**PLANIRANA NAMJENA POVRŠINA**

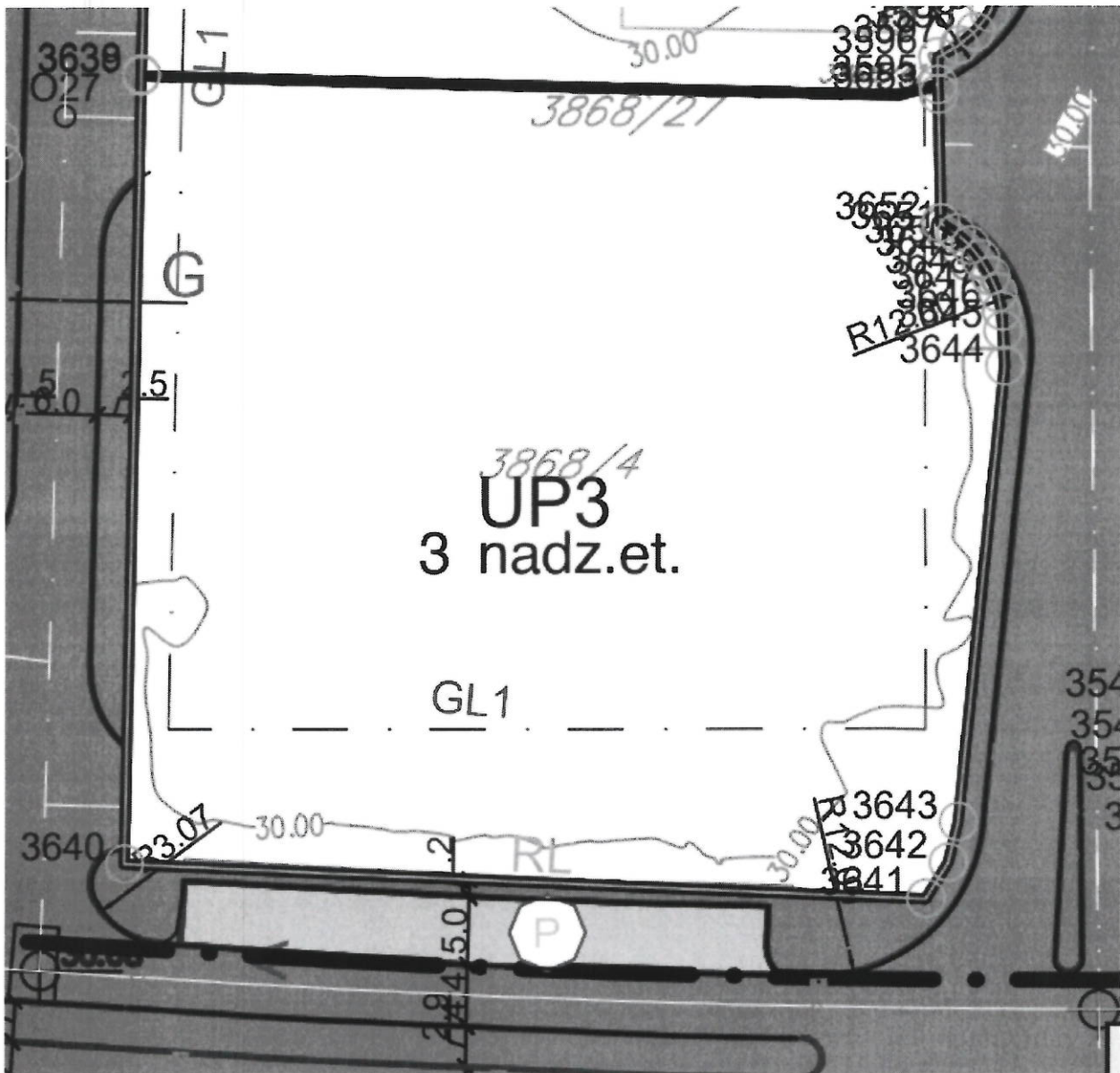

3625	8599263.39	4697595.82
3626	8599262.91	4697594.63
3627	8599262.61	4697593.01
3628	8599262.64	4697591.72
3629	8599262.90	4697590.71
3630	8599263.71	4697588.95
3631	8599264.55	4697587.90
3632	8599264.58	4697587.18
3633	8599264.40	4697585.60
3634	8599264.23	4697579.00
3635	8599261.80	4697579.05
3636	8599261.69	4697573.92
3637	8599260.70	4697573.80
3638	8599259.90	4697543.60
3639	8599259.90	4697543.48
3640	8599258.70	4697487.10
3641	8599316.80	4697484.60
3642	8599318.40	4697487.20
3643	8599319.10	4697490.10
3644	8599322.40	4697522.70
3645	8599322.30	4697525.20
3646	8599322.20	4697526.60
3647	8599321.90	4697527.90
3648	8599321.40	4697529.10
3649	8599320.70	4697530.30
3650	8599319.90	4697531.30
3651	8599318.90	4697532.20
3652	8599317.80	4697532.90
3653	8599317.61	4697542.10
3654	8599250.22	4697558.97
3655	8599250.84	4697573.32
3656	8599253.27	4697593.11
3657	8599253.29	4697595.29
3658	8599252.79	4697597.41
3659	8599251.77	4697599.33
3660	8599250.32	4697600.96
3661	8599204.15	4697614.51
3662	8599204.09	4697614.68
3663	8599184.82	4697620.11

## LEGENDA

	Granica zahvata plana		Predložena zaštićena okolina kulturnog dobra
	Granica katastarske parcele		Spomen obilježje
	Broj katastarske parcele		Benzinska pumpa
	Granica urbanističke parcele		Autobusko stajalište
	Oznaka urbanističke parcele		KORIDOR "preuzeto iz PUP-a/GUR-a Primama mreža- Gradska obilaznica
	Granica urbanističke zone		
	Oznaka urbanističke zone		
	Granica urbanističke podzone		
	Oznaka urbanističke podzone		
	Gradevinska linija GL1		
	Regulaciona linija RL		
	Most		
	Kolsko-pješačke površine		
	Pješačke površine		
	Elektrovod 110kV postojeći nadzemni		
	Elektrovod 110kV nadzemni koji se ukida		
	Elektrovod 110kV planirani nadzemni		
	Zaštitni koridor postojećeg DV 110kV		
	Zaštitni koridor planiranog DV 110kV		
	Zaštitni koridor postojećeg DV 110kV koji se ukida		



IZMJENE I DOPUNE DUP-A "DONJA GORICA ZA ZAHVAT KORIDORA CETINJSKOG PUTA I JUŽNE OBILAZNICE" U PODGORICI

**PLAN PARCELACIJE, REGULACIJE I NIVELACIJE SA KOORDINATAMA PRELOMNIH TAČAKA RL**



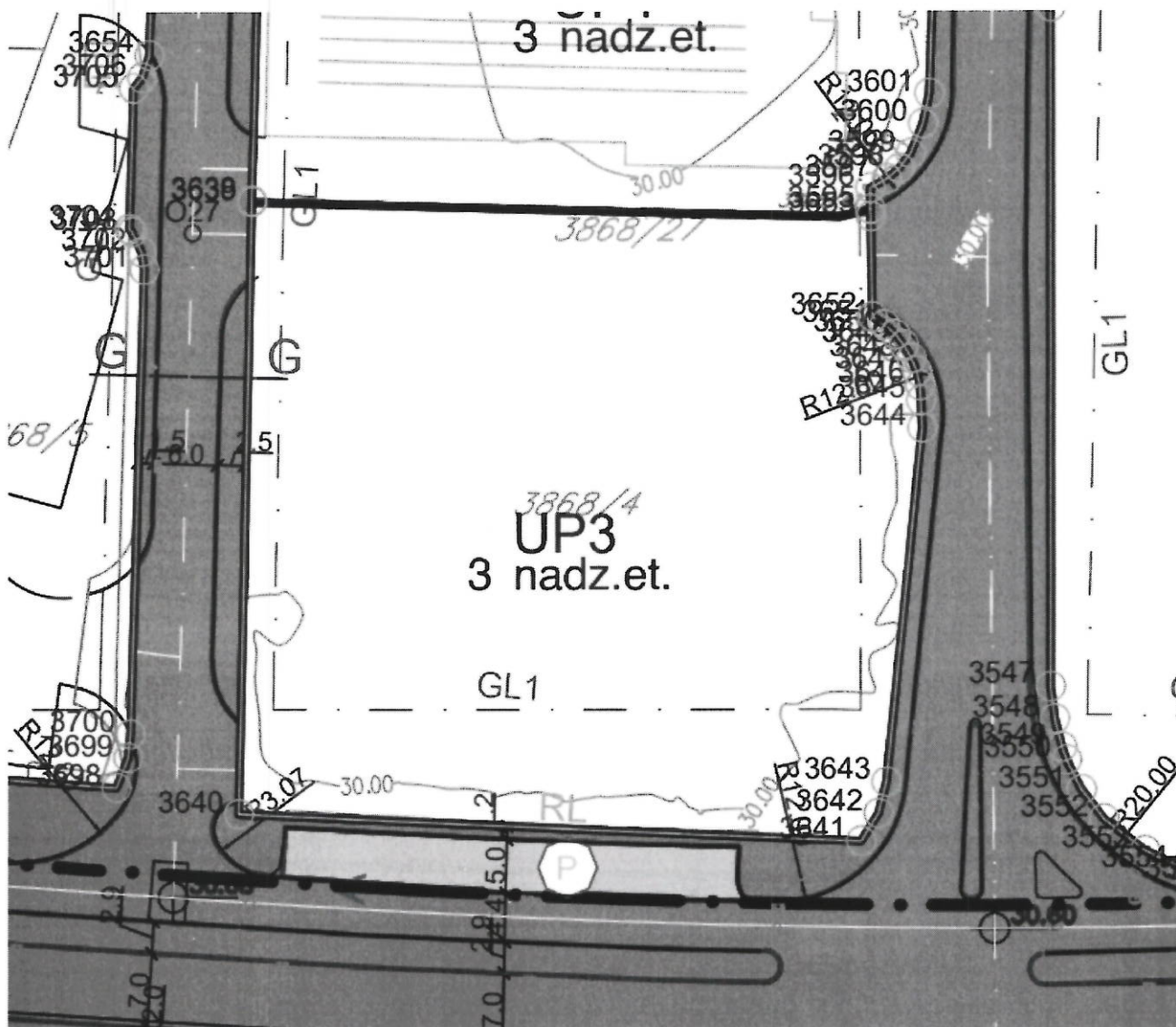

3629	6599262.90	4697590.71
3630	6599263.71	4697588.95
3631	6599264.55	4697587.90
3632	6599264.58	4697587.18
3633	6599264.40	4697585.60
3634	6599264.23	4697579.00
3635	6599261.80	4697579.05
3636	6599261.69	4697573.92
3637	6599260.70	4697573.80
3638	6599259.90	4697543.60
3639	6599259.90	4697543.48
3640	6599258.70	4697487.10
3641	6599316.80	4697484.60
3642	6599318.40	4697487.20
3643	6599319.10	4697490.10
3644	6599322.40	4697522.70
3645	6599322.30	4697525.20
3646	6599322.20	4697526.60
3647	6599321.90	4697527.90
3648	6599321.40	4697529.10
3649	6599320.70	4697530.30
3650	6599319.90	4697531.30
3651	6599318.90	4697532.20
3652	6599317.80	4697532.90
3653	6599317.61	4697542.10
3654	6599250.22	4697556.97
3655	6599250.84	4697573.32
3656	6599253.27	4697593.11
3657	6599253.29	4697595.29
3658	6599252.79	4697597.41
3659	6599251.77	4697599.33
3660	6599250.32	4697600.96

## LEGENDA

	Granica zahvata plana		Prisiljena zaštićena okolina kulturnog dobra
	Granica katastarske parcele		Spomen obilježje
	Broj katastarske parcele		Busovna stanica
	Granica urbanističke parcele		Autobusko stajalište
	Oznaka urbanističke parcele		KORIDOR "preuzeto iz PUP-a/GUR-a"
	Granica urbanističke zone		Putna mreža - Gradska obilaznica
	Oznaka urbanističke zone		
	Granica urbanističke podzone		
	Oznaka urbanističke podzone		
	Gradovinska linija GL1		
	Regulaciona linija RL		
	Most		
	Kolsko-pješaka površine		
	Pješačke površine		
	Elektrovod 110kV postojeći nadzemni		
	Elektrovod 110kV nadzemni koji se ukida		
	Elektrovod 110kV planirani nadzemni		
	Zaštitni koridor postojećeg DV 110kV		
	Zaštitni koridor planiranog DV 110kV		
	Zaštitni koridor postojećeg DV 110kV koji se ukida		



**IZMJENE I DOPUNE DUP-A "DONJA GORICA ZA ZAHVAT KORIDORA ČETINJSKOG PUTA I JUŽNE OBILAZNICE" U PODGORICI**

### PLAN PARCELACIJE, REGULACIJE I NIVELACIJE SA KOORDINATAMA PRELOMNIH TAČAKA RL

 Vlada Crne Gore Ministarstvo održivog razvoja i turizma RUKOVODILAC IZRADE PLANA	 Oznaka sjevera Razmjera <b>R 1:1000</b> Broj lista <b>05</b>
mr. Jadranka Prgomet Popović, dipl. ing. arh. Popović Projekat Datum: 2021.09. 18:43:02	Razmjera <b>R 1:1000</b> Broj lista <b>05</b>



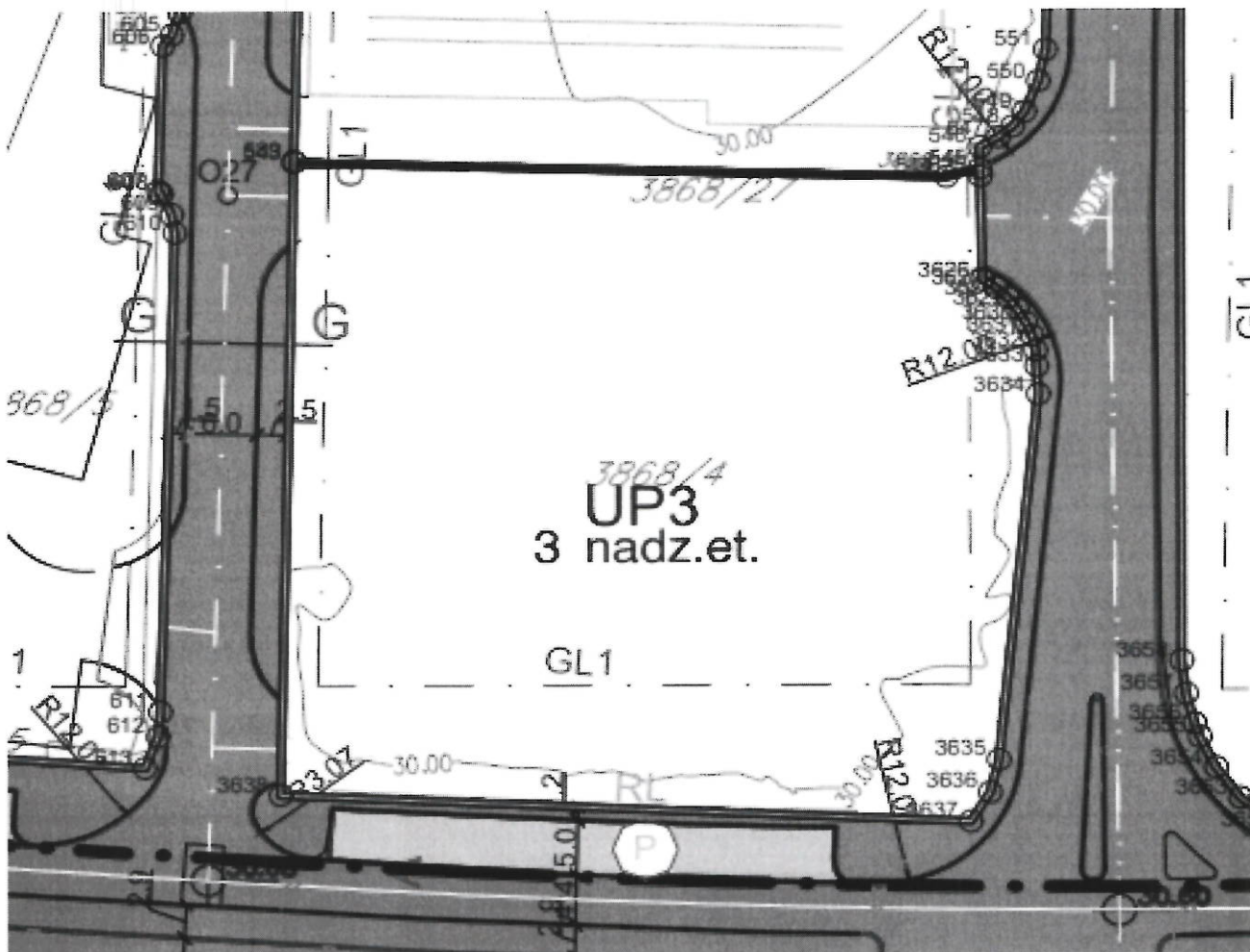

3620	6599495.65	4697501.11
3621	6599111.27	4697486.58
3622	6599119.16	4697485.84
3623	6599149.44	4697483.22
3624	6599150.98	4697486.53
3625	6599317.61	4697542.10
3626	6599317.80	4697532.90
3627	6599318.90	4697532.20
3628	6599319.90	4697531.30
3629	6599320.70	4697530.30
3630	6599321.40	4697529.10
3631	6599321.90	4697527.90
3632	6599322.20	4697526.60
3633	6599322.30	4697525.20
3634	6599322.40	4697522.70
3635	6599319.10	4697490.10
3636	6599318.40	4697487.20
3637	6599316.80	4697484.60
3638	6599258.70	4697487.10
3639	6599399.80	4697586.20
3640	6599397.90	4697487.80

## LEGENDA

	Granicna zahvata plana		Predložena zaštićena okolina kulturnog dobra
	Granicna katastarske parcele		Spomen obilježje
	Broj katastarske parcele		Benzinska pumpa
	Granicna urbanističke parcele		Autobusko stajalište
	Oznaka urbanističke parcele		KORIDOR "preuzeto iz PUP-a/GUR-a"
	Granicna urbanističke zone		Primarna mreža- Gradska obilaznica
	Oznaka urbanističke zone		
	Granicna urbanističke podzone		
	Oznaka urbanističke podzone		
	Gravevinska linija GL1		
	Regulaciona linija RL		
	Most		
	Kolsko-pješačke površine		
	Pješačke površine		
	Elektrovod 110kV postojeći nadzemni		
	Elektrovod 110kV nadzemni koj se ukida		
	Elektrovod 110kV planirani nadzemni		
	Zaštitni koridor postojećeg DV 110kV		
	Zaštitni koridor planiranog DV 110kV		
	Zaštitni koridor postojećeg DV 110kV koj se ukida		

IZMJENE I DOPUNE DUP-A "DONJA GORICA ZA ZAHVAT KORIDORA CETINJSKOG PUTA I JUŽNE OBILAZNICE" U PODGORICI

## PLAN PARCELACIJE, REGULACIJE I NIVELACIJE SA KOORDINATAMA PRELOMNIH TAČAKA UP

IZRAĐIVAC		Oznaka zjevera	
Vlada Crne Gore			
Ministarstvo održivog razvoja i turizma			
IZKOVODILAC IZRADE PLANA		Mazmjera	
Jadranka Prgomel Popović		R 1:1000	
nr. Jadranka Prgomel Popović, dipl. inž. arh. Prgomel Popović		Broj lista	
Date: 2021.12.09 16:10:10 UTC+01:00		<b>05</b>	





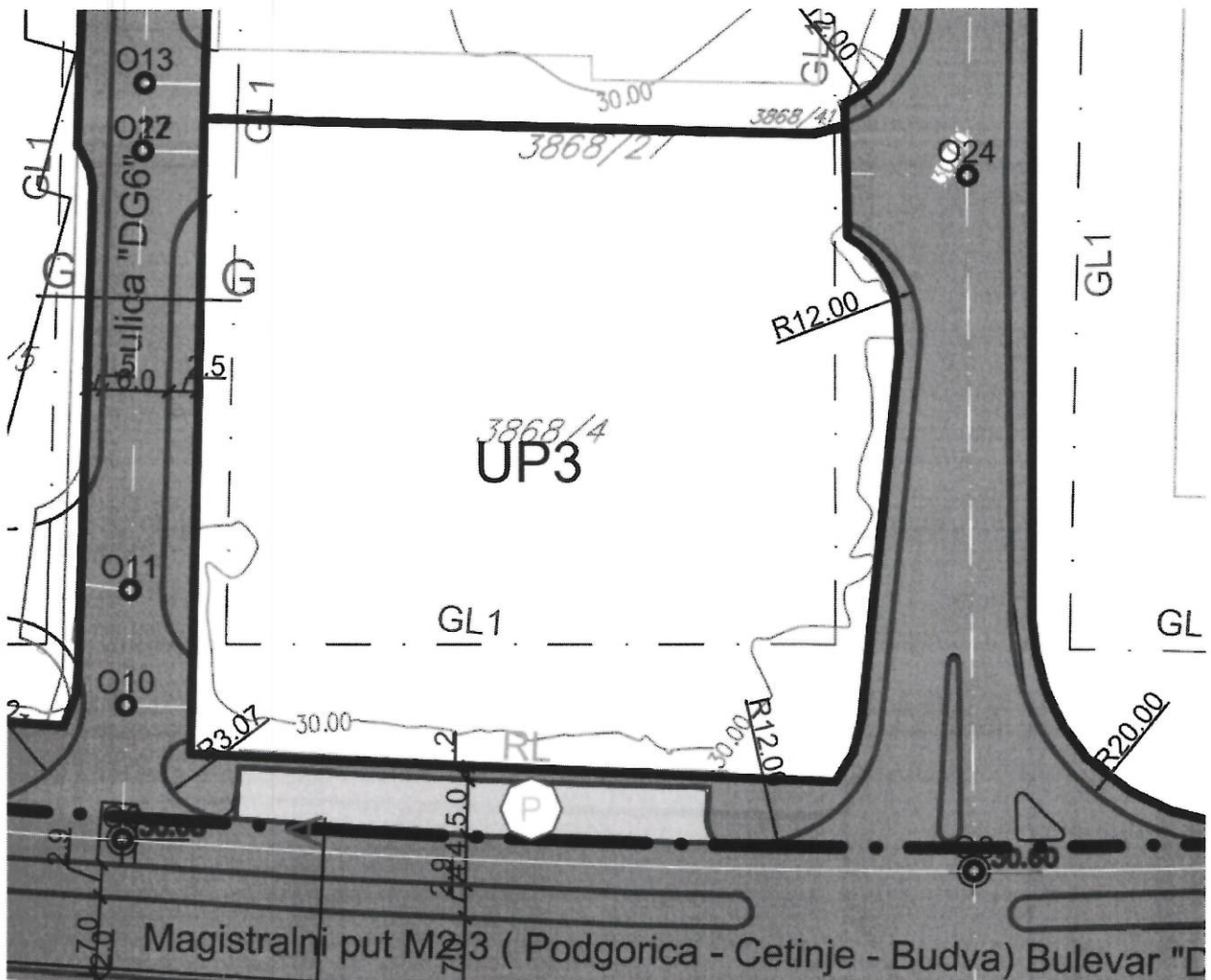

## LEGENDA

	Granica zahvata plana		KORIDOR "preuzeto iz PUP-VGUR-a Primarna mreža- Gradska obilaznica Autobusko stajalište
	Granica katastarske parcele		
	Broj katastarske parcele		
	Granica urbanističke parcele		
	Oznaka urbanističke parcele		
	Granica urbanističke zone		
	Oznaka urbanističke zone		
	Granica urbanističke podzone		
	Oznaka urbanističke podzone		
	Gravevinska linija GL1		
	Regulaciona linija RL		
	Most		
	Elektrovod 110kV postojeći nadzemni		
	Elektrovod 110kV nadzemni koji se ukida		
	Elektrovod 110kV planirani nadzemni		
	Zaštitni koridor postojećeg DV 110kV		
	Zaštitni koridor planiranog DV 110kV		
	Zaštitni koridor postojećeg DV 110kV koji se ukida		
	Ivičnjak		
	Kotniko-pješačke površine		
	Pješačke površine		
	Osovina saobraćajnice		
	Oznaka mjesta priključka		
	Oznaka presjeka tangenata		
	Parking površine		



### IZMJENE I DOPUNE DUP-A "DONJA GORICA ZA ZAHVAT KORIDORA CETINJSKOG PUTA I JUŽNE OBILAZNICE" U PODGORICI

### SAOBRAĆAJ

	OBRADIVAC	Oznaka sjevera
Vlada Crne Gore Ministarstvo održivog razvoja i turizma		
RUKOVODILAC IZRADE PLANA	Razmjera	
Jadranka Prgomet mr. dipl. ing. arh. Prgomet Popović	Razmjera	
Digitalno signed by: Jadranka Prgomet Datum: 2025.10.26 10:16:19 +02:00	Broj lista	
		<b>R 1:1000</b>
		<b>06</b>



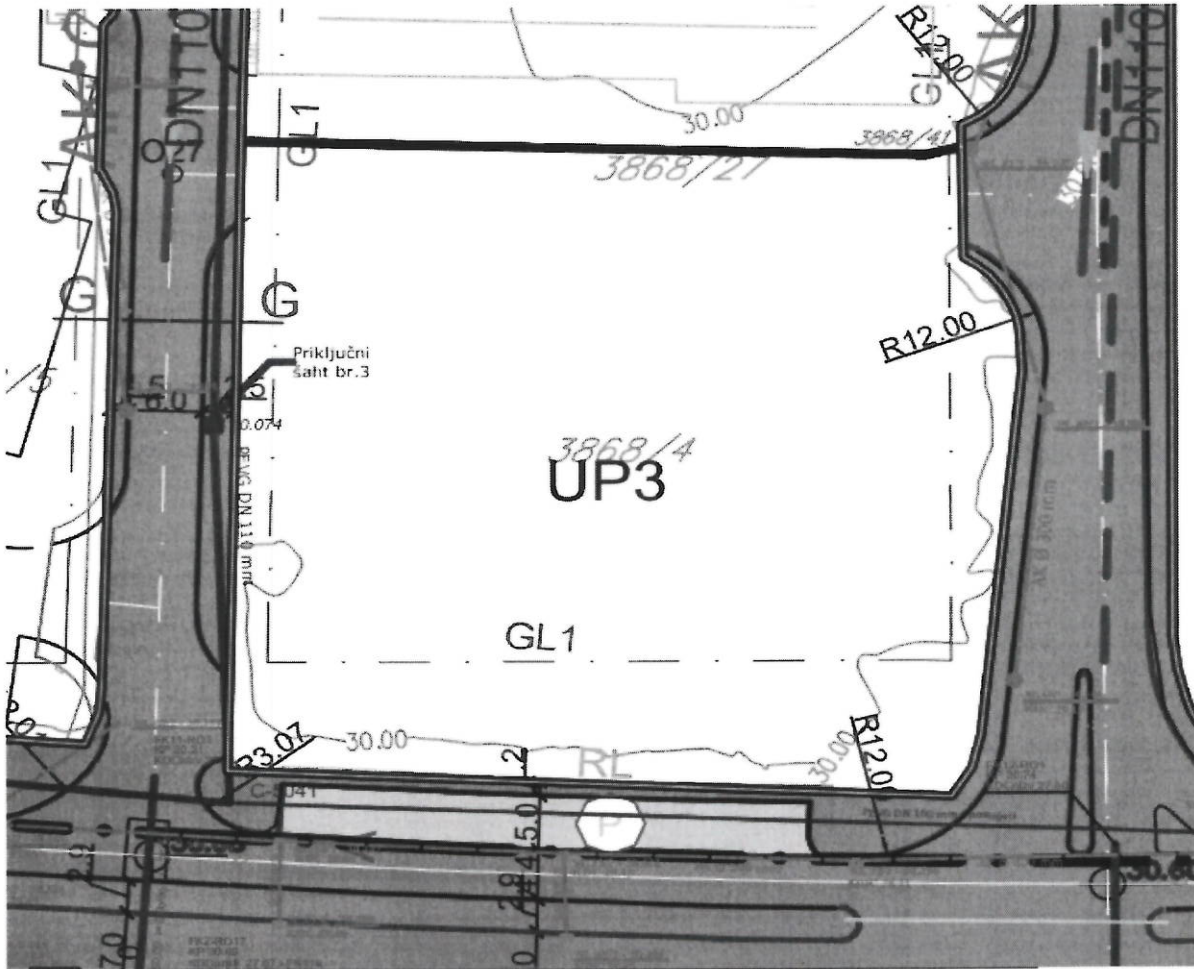

	Granica zahvata plana
	Granica katastarske parcele
	Broj katastarske parcele
	Granica urbanističke parcele
	Oznaka urbanističke parcele
	Granica urbanističke zone
	Oznaka urbanističke zone
	Granica urbanističke podzone
	Oznaka urbanističke podzone
	Most
	Koško-pješačke površine
	Pješačke površine
	Postojeći vodovod
	Planirani vodovod
	Postojeća fekalna kanalizacija
	Planirana fekalna kanalizacija
	Postojeća atmosferska kanalizacija
	Planirana atmosferska kanalizacija
	Smjer odvođenja



### IZMJENE I DOPUNE DUP-A "DONJA GORICA ZA ZAHVAT KORIDORA CETINJSKOG PUTA I JUŽNE OBILAZNICE" U PODGORICI

### HIDROTEHNIČKA INFRASTRUKTURA

	Oznaka sjevera
Vlada Crne Gore Ministarstvo održivog razvoja i turizma	
RUKOVODILAC IZRADE PLANA	Razmjera
mr. Jadranka Prgomet Popović, dipl.ing.arch	<b>R 1:1000</b>
Jadranka Prgomet Popović Diplomski inženjer arhitekture Prgomet Popović Data: 2020.10.09 10:18:15 +02:00	Broj lista
	<b>07</b>





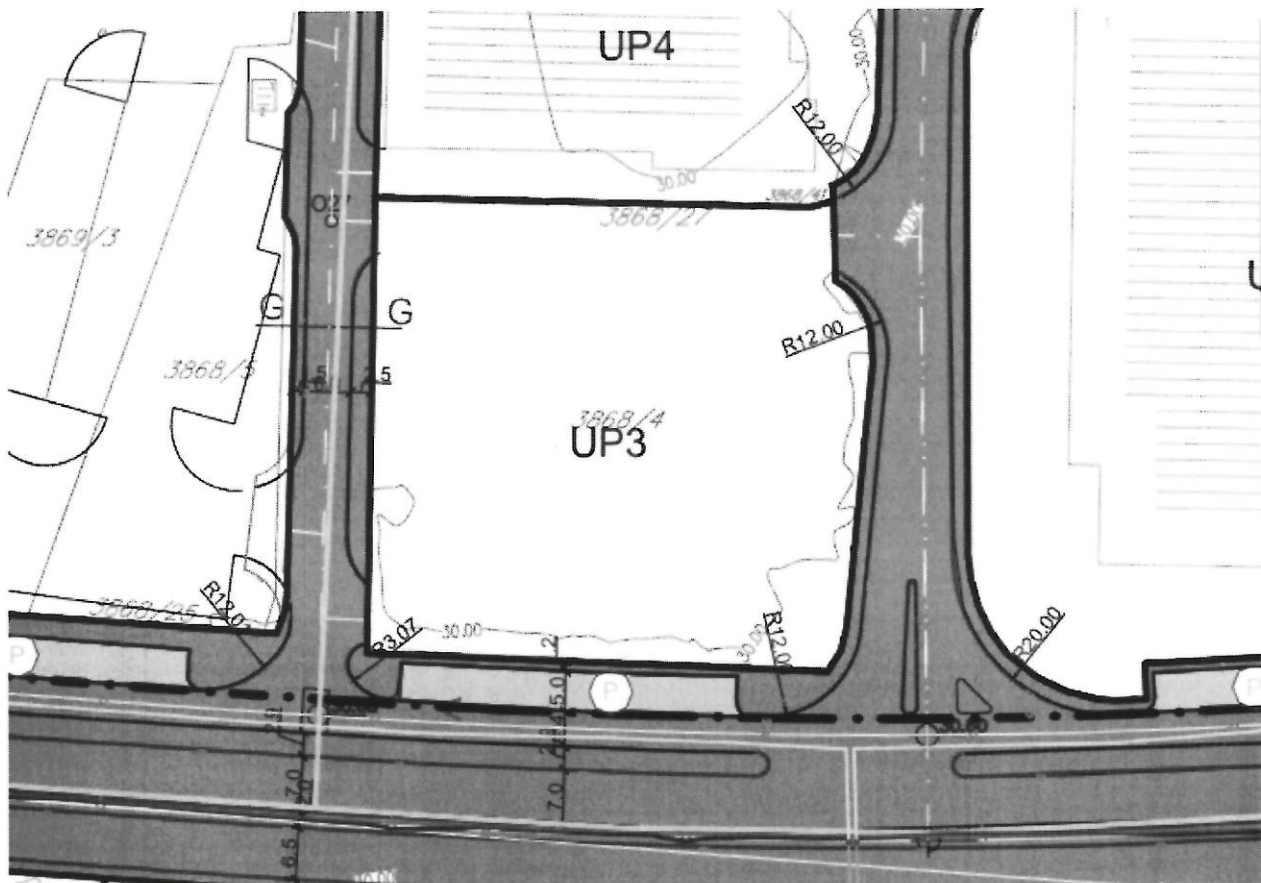

## LEGENDA

	Granica zahvata plana		Elektrovod 110kV postojeći nadzemni
	Granica katastarske parcele		Elektrovod 110kV nadzemni koji se ukida
	Broj katastarske parcele		Elektrovod 110kV planirani nadzemni
	Granica urbanističke parcele		Zaštitni koridor postojećeg DV 110kV
<b>UP 1</b>	Oznaka urbanističke parcele		Zaštitni koridor planiranog DV 110kV
	Granica urbanističke zone		Zaštitni koridor postojećeg DV 110kV koji se ukida
<b>A</b>	Oznaka urbanističke zone		Elektrovod 10kV postojeći
	Granica urbanističke podzone		Elektrovod 10kV nadzemni plan
<b>A1</b>	Oznaka urbanističke podzone		Elektrovod 10kV koji se ukida
	Most		Izmješteni kablovski vod 10kV
	Kolsko-pješačke površine		Kablovska spojnica 10kV
	Pješačke površine		Granica i oznaka trafostanice
<b>TS</b>	Trafostanica 110/10 kV plan		KORIDOR *preuzeto iz PUP-a/GUR-a Primarna mreža- Gradska obilaznica
	Trafostanica 10/0.4kV postojeća		
	Trafostanica 10/0.4kV - plan		
	Postojeći stub DV 110kV		
	Novi stub DV 110kV		



### IZMJENE I DOPUNE DUP-A "DONJA GORICA ZA ZAHVAT KORIDORA CETINJSKOG PUTA I JUŽNE OBILAZNICE" U PODGORICI

### ELEKTROENERGETIKA

<b>OBRADIVAČ</b>	Oznaka sjevera
Vlada Crne Gore Ministarstvo održivog razvoja i turizma	Razmjera
<b>RUKOVODILAC IZRADE PLANA</b>	<b>R 1:1000</b>
Jadranka Prgommet Popović, dipl.ing.arh. Prgommet Popović	Broj lista
<small>Projektovao: Jadranka Prgommet Popović Dokumenti: Prgommet Popović Datum: 2020.10.09 10.19.15 - 42.00'</small>	<b>08</b>



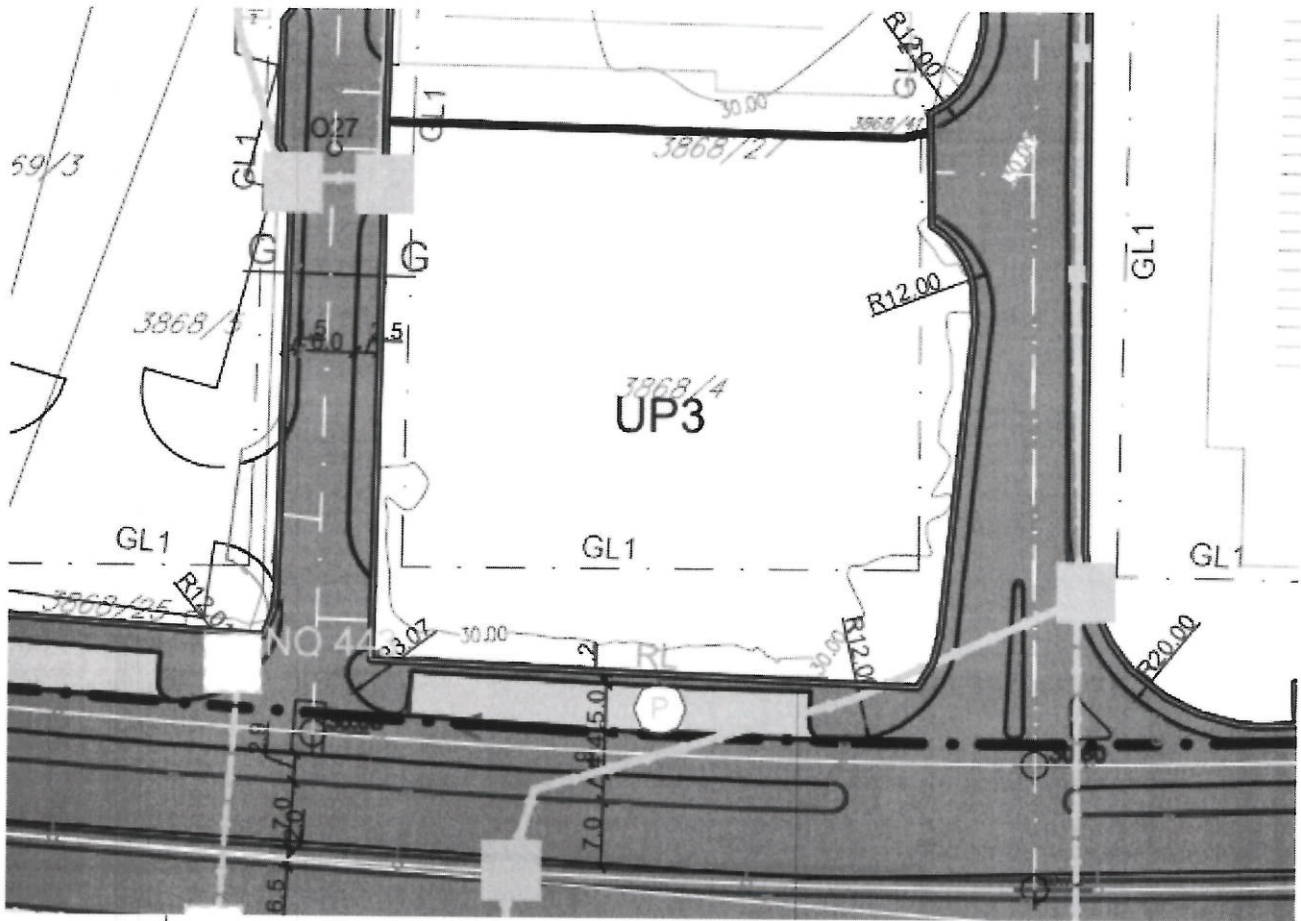

## LEGENDA

	Granica zahvata plana
	Granica katastarske parcele
	Broj katastarske parcele
	Granica urbanističke parcele
	Oznaka urbanističke parcele
	Granica urbanističke zone
<b>A</b>	Oznaka urbanističke zone
	Granica urbanističke podzone
<b>A1</b>	Oznaka urbanističke podzone
	Most
	Kolsko-pješačke površine
	Pješačke površine
	Tf centrala - Postojeći elektronski komunikacioni čvor
	TK okno - Postojeće kablovsko okno
	TK podzemni vod - Postojeća elektronska komunikaciona infrastruktura
	TK podzemni vod višeg reda - Postojeća elektronska komunikaciona infrastruktura sa optičkim kablovima
	Planirano TK okno - Planirano kablovsko okno NO 1,...,NO 454
	Planirani TK podzemni vod - Planirana elektronska komunikaciona sa 4 PVC cijevi prečnika 110mm
	Planirani TK podzemni vod višeg reda - Planirana elektronska komunikaciona infrastruktura sa optičkim kablovima



### IZMJENE I DOPUNE DUP-A "DONJA GORICA ZA ZAHVAT KORIDORA CETINJSKOG PUTA I JUŽNE OBILAZNICE" U PODGORICI

### ELEKTRONSKA KOMUNIKACIONA (TELEKOMUNIKACIONA) INFRASTRUKTURA

OBRADIVAČ	Oznaka sjevera
 Vlada Crne Gore Ministarstvo održivog razvoja i turizma	
RUKOVODILAC IZRADE PLANA	Razmjera
mr. Jadranka Prgomet Popović, dipl. ing. arh.	<b>R 1:1000</b>
Jadranka Prgomet Popović Diplomirani inženjer arhitekture Datum: 2020.10.29 10.20.17.40702	Broj lista <b>09</b>





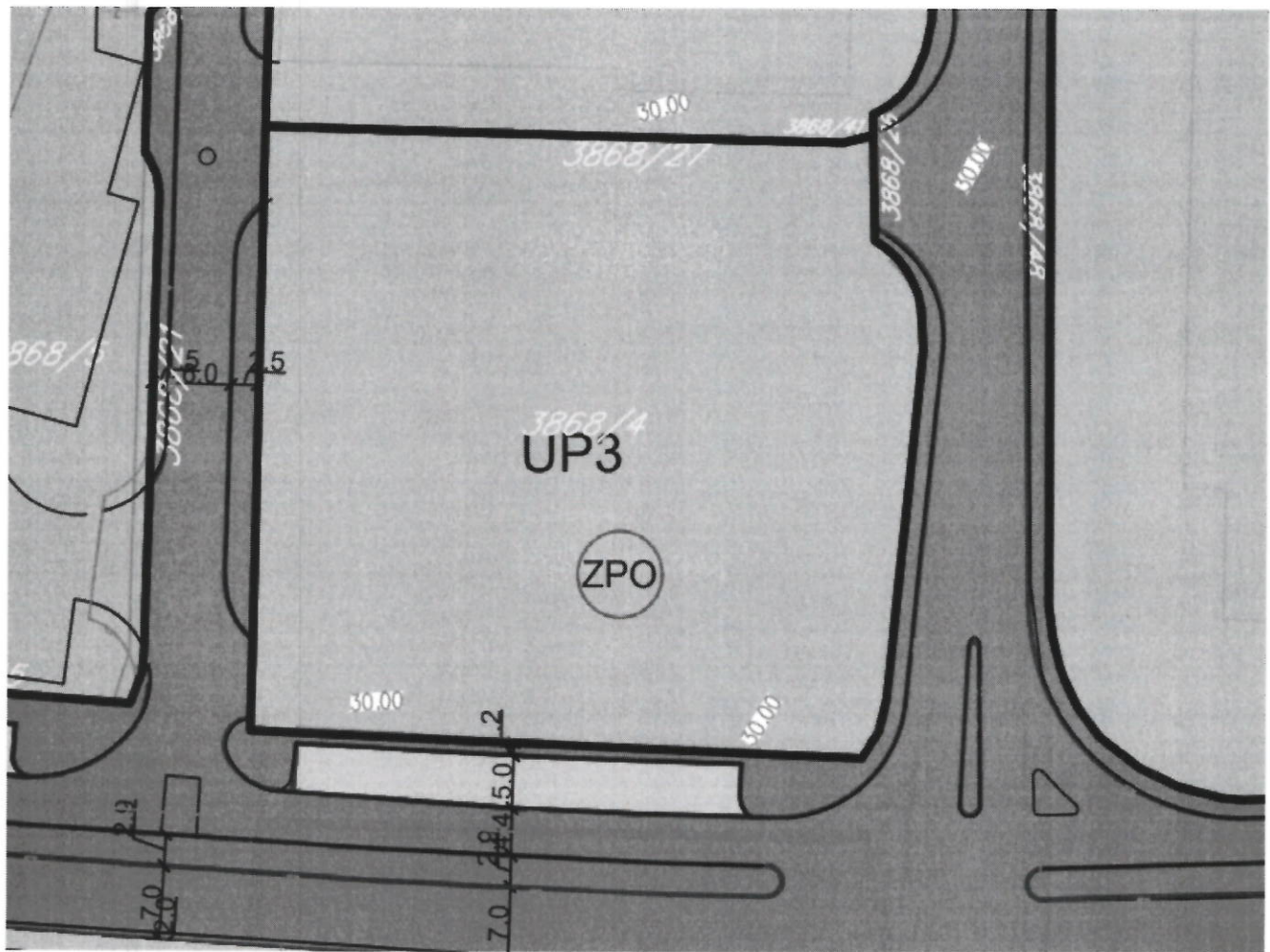

**POVRŠINE ZA PEJZAŽNO UREĐENJE - PU**

	Površine javne namjene - PUJ zelenilo uz saobraćajnice
	skver
	Površine ograničene namjene - PUO zelenilo individualnih stambenih objekata
	zelenilo stambenih objekata i blokova
	zelenilo poslovnih objekata
	zelenilo objekata prosvete
	sportsko rekreativne površine
	Površine specijalne namjene - PUS zaštitni pojasevi
	zelenilo infrastrukture

**LEGENDA**

	Granica zahvata plana
	Granica katastarske parcele
	Broj katastarske parcele
	Obradivo zemljište
	Površinske vode
	Druški saobraćaj



**IZMJENE I DOPUNE DUP-A "DONJA GORICA ZA ZAHVAT KORIDORA CETINJSKOG PUTA I JUŽNE OBILAZNICE" U PODGORICI**

**Pejzažana arhitektura**

	Ministarstvo
Vlada Crne Gore	
Ministarstvo održivog razvoja i turizma	Ministarstvo
UKLOPILAC DRAŽE PLANA	Načinje
Jadranka Popović, dipl.ing. arh. Popović	Broj lista
	<b>R 1:1000</b>
	<b>10</b>

OPREZ: Ova dokumentacija je izdata u skladu sa Zakonom o prostornom planiranju i uređenju teritorije i građevinarstvu. Svako korišćenje ove dokumentacije bez dozvole izdatih nadležnih organa je zabranjeno. Izdavač: Ministarstvo održivog razvoja i turizma, Podgorica.